

広報
くしもと

2026

7

No.255



南紀串本観光協会 主催

夏をさきどり!

古座川クリーンアップ大作戦



奈良大学での保存処理が完了し、2年4か月の歳月を経て町に返還された滑車ブロック



トルコ記念館に展示される滑車ブロックの様子(左:トウファン氏、右:今津学長)

5月29日、エルトゥール号の遺物保存を手がける奈良大学から、保存処理を終えた「木製の滑車ブロック」が串本町へ返還されました。この遺物は、現在トルコ記念館で展示されています。また同日、劣化防止処理のため、同館で展示していたライフル銃を、同大学の今津節生学長へと託しました。

トルコ記念館に展示される滑車ブロックの様子(左:トウファン氏、右:今津学長)

「最先端の保存処理」このプロジェクトは、エルトゥール号の遺物発掘・調査を行うトウファン・トゥランル氏が、今津学長に相談したことがきっかけで実現しました。奈良大学は、処理が難しい海中で発見された遺物の保存修復で多くの実績を有し、木や金属など異なる素材が混在する「複合遺物」の保存においても世界有数の技術を誇る専門機関です。今回の滑車ブロックには、同大学の保存修復チームが開発した「糖類の一種」ト

「遺物が紡ぐ、広がる絆」今津学長は、「トレハロースは湿度の高い日本の環境下で真価を発揮する。串本とトルコの絆を未来へ伝える一助となることは光栄。若い世代にこのストーリーをもっと広めたい」と語りました。トウファン氏はこれまでのプロジェクトを振り返り、「作業が停滞する時期もあったが、奈良大学の卓越した専門技術のおかげで、再び歩みを進めることができた」と深い感謝を寄せました。



トルコ記念館に展示されていたライフル銃を今津学長(右)に託す田嶋町長(左)とトウファン氏(中央)

奈良大学 保存修復チームによる 歴史的遺物の修復

エルトゥール号を未来へ継承する

再び! 「WEST EXPRESS 銀河」が紀南地方を運行します!

■運行情報 令和8年7月3日(金)~令和8年9月30日(水) ※京都~新宮間を週2往復程度

【夜行(新宮行き)】※記載の曜日は町内を発着する日

	7月~9月(火曜日・土曜日)	
	着時刻	発時刻
串本駅	6:50	8:00
古座駅	8:09	8:10

【昼行(京都市行き)】

	7月~9月(水曜日・日曜日)	
	着時刻	発時刻
古座駅	14:43	14:43
串本駅	14:51	15:07

※その他の情報や詳細については、JR西日本の特設サイトをご覧ください。

<https://www.jr-odekake.net/railroad/westexginga/>

◇お問い合わせ先◇ 串本町役場 産業課 商工・観光グループ Tel 0735-62-0557



主な電話番号等 市外局番 0735

- 串本町役場 62-0555
- くしもと町立病院 62-7111
- 串本町教育委員会 67-7260
- 文化センター 62-0006
- 串本町図書館 62-4653
- 保健センター 62-6206
- 地域包括支援センター 62-6005

防災行政無線(町内)放送の

電話音声案内サービス

0120-928-649(無料)

串本町LINE公式アカウント

①か②の方法でぜひ、友だち追加をお願いします。

①二次元コードから追加する

右記の二次元コードを読み込む

②検索から追加する

LINEの検索画面で「串本町」と検索



July. 2026 No.255



- WEST EXPRESS 銀河運行/コンテンツ
- まちのわだい
- 令和8年第2回定例会
- 国民健康保険にご加入の皆さまへ/特定健康診査受診者等への商品券の配布場所追加
- 後期高齢者医療保険からお知らせ/「資格確認書」または「70歳以上の方の資格情報のお知らせ」送付について
- ひとり親家庭医療費受給資格更新手続きについて/地籍調査事業の実施について
- 町職員採用試験案内/空き地および空き家の管理について
- 情報公開条例の運用状況/日本赤十字社活動資金のご協力/献血のご協力
- 空き家バンクセミナー・空き家活用相談会について/マリンスクール参加者の募集
- 巡視船体験航海の乗船希望者募集について/職場の熱中症予防について
- 健康だより
- 「なんたん水」「串本の水」のお届けについて
- よろこび・かなしみ/海上保安官募集
- 火災・救急件数/人口と世帯/お知らせ/相談/今月の納税
- 町民の皆さまへ

〜串本町と古座川町が誇る清流に全国から集結〜

第20回 古座川クリーンアップ大作

5月30日、南紀串本観光協会主催の「第20回古座川クリーンアップ大作戦」が開催されました。

このイベントは、古座川をカヌーで下りながら流域のごみを拾い集めるという催しで、前回の平成29年以来的の開催となりました。今年も、全国から28名が参加し、古座川町の明神橋から古座川河口

の宇宙ふれあいホール Soramiru にかけてカヌーを楽しみました。参加者の皆さまは、串本町と古座川町の水資源である清流に流れていたペットボトルやタイヤなどのごみを回収しました。

同協会の宇井晋介事務局長は「コロナ禍や近年の雨天中止が重なり、なかなか開催できなかった



①②古座川町の明神橋からカヌーに乗る参加者の皆さま



③④⑤川を下りながら流域のごみを拾い集める様子
⑥クリーンアップに参加した皆さまと、川で回収したごみ
(③⑥の写真は坂本米男氏より提供)

が、今年はこれ以上ない絶好の天候に恵まれ、シーズン前の古座川を皆さまと一緒に清掃することができた」と、7年ぶりの開催について熱く述べました。

共催である古座川町観光協会の坂本直弥会長は、「昨年、古座川町観光協会と南紀串本観光協会は連携協定を締結した。今回のイベントのように、町の垣根を超えて共に古座川流域を盛り上げていきたい」と、古座川を通じた連携と発展に期待を寄せました。



参加者からは「爽やかな水を浴びながら川の清掃ができてよかった。このイベントをこれからも続けてほしい」の声が聞かれ、イベントの意義深さが語られました。

〜県内外の防災関係者が串本で討議〜

第3回 災害対策DXシンポジウム

5月22日、串本町で第3回災害対策DXシンポジウムが開催されました。

このシンポジウムは、IT関連企業の株式会社大塚商会が実施している防災普及活動の一環で、令和6年に高知県黒潮町で第1回、令和7年に愛媛県宇和島市で第2回が開かれ、今回第3回が本町で開催されました。

前日の21日には、本町を訪れた内閣府や全国の自治体の職員等が、

公共施設の高台移転を進めてきたサンゴ台の様子や旧役場跡地の県営住宅などを視察しました。

当日は町立体育館において、災害時の活用を想定した機器の展示が行われました。その後、宮城県南三陸町観光協会「南三陸311メモリアル」の高橋一清館長による基調講演があり、東日本大震災による津波で多数の職員が犠牲となった南三陸町の当時の状況と教訓が語られました。続くパ



串本町立体育館での開会式の様子



体育館内では災害時に使用する機器の展示が行われ、田嶋町長などが視察を行った



県内外の自治体職員を交えて防災の課題などを共有したグループワーク

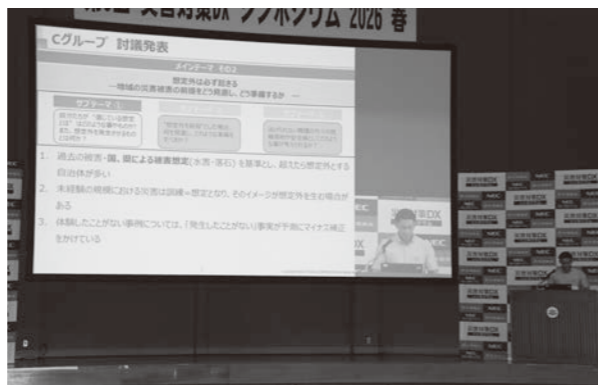

グループワークで意見交換した内容を発表する様子

ネルデイスカッションでは、内閣官房と和歌山県危機管理部、そして主催の大塚商会の関係者がパネリストとして登壇し、基調講演の内容や本町の防災対策の取り組み、そして今年度中に設立予定の防災庁の役割等について意見交換が交わされました。さらに、町文化センターでのグループワークでは、基調講演等を通じて得た知見をどう活かしていくかについて、各地の自治体職員らが討議しました。

田嶋町長は「いざ大きな災害が発生した際、単一の自治体のみで対応することは難しい。そのため、多くの自治体関係者・地域の皆さま・企業のお知恵と力を借りて乗り越えていかなければならない。その協力体制を築き上げる必要がある」と、町の防災対策への意気込みを語りました。



ホース延長の手順を確認する消防団員



団長から任命を受ける新入団員の様子

6月14日、町内の消防団員を対象にした教育訓練と新入団員の任命式がサン・ナンタンランド雨天練習場で行われました。

この訓練は、消防団員として必要な基礎知識・技術を習得するため、串本町消防本部が毎年実施している取り組みです。今年も、串本・田並・和深・須江・古座・田原の6分団から13名（内、新入団員は12名）が参加しました。

訓練では、礼式訓練・ロープ結索・消防操法（ホース延長等）を

実施しました。その後、この1年以内に入団した新入団員の任命式が執り行われました。

訓練を主催した串本町消防本部総務課の巽江史係長は「先日台風6号のような台風が串本に接近する可能性が今後も考えられる。防災力の維持には団員の力が欠かせない」と述べ、消防団との連携の強化に期待を示しました。

なお、串本町消防団は、6月1日現在で325名（内、女性8名）の団員が在籍しています。

12名の新入団員が仲間に加わりました 串本町消防団員普通教育・新入団員任命式



潮岬望楼の芝で礼式訓練を行う様子



和歌山南広域消防指令センターとの交信手順を確認する消防団の様子

5月24日、町内の班長以上の消防団員を対象にした教育訓練が開催されました。

この訓練は、消防団の指揮・指導力の向上を目的として、消防団長や副団長、町消防本部の職員が指導役となり、潮岬望楼の芝で毎年実施しています。

今年の訓練は、町内の11分団から56名の消防団員が参加し、無線交信訓練、礼式訓練、そしてホース延長訓練の3項目について要領

を確認しました。また、今年4月から、町消防本部が田辺市の和歌山南広域消防指令センターとの共同運用へ移行したことに伴い、無線交信訓練では同指令センターと交信をする手順を確認しました。

串本町消防団の井道一馬団長は、「昨年は天候不良で中止となったため、2年ぶりに訓練を実施することができて安心した」と安堵し、地域に密着した消防団のさらなる活躍に期待を寄せました。

和歌山南広域消防指令センターとの連携を高める 令和8年度串本町消防団幹部教育訓練

橋杭海水浴場で海開きの準備

6月16日、南紀串本観光協会や町の職員らによって、橋杭海水浴場にブイや海上遊具が設置されました。今年海開きは、6月27日（土）を予定しています。



①②海開きの準備を進める様子

小学生が宝嶋クリーンセンターを訪問

6月1日から6月11日の11日間にかけて、町内の小学4年生を対象とした宝嶋クリーンセンターの施設見学を行いました。

見学会では児童たちが施設の紹介映像を視聴したほか、ごみピット（ごみを貯めておく場所）やごみを焼却する様子などを見て回り、可燃ごみが処理される仕組みについて学びました。また、焼却炉へごみを移動させるクレーンの操作も体験しました。

児童の皆さんは、普段目にする事のない設備やごみ処理の工程に興味を示しながら、熱心に学んでいました。



職員による説明を受ける様子



ごみピットを見学する児童たち

ラジオ番組にSora-Miruのスタッフが出演しました

5月30日、FM TANABEの宇宙番組「アストロスイッチ2」にSora-Miruのスタッフが出演しました。同番組は今後、町内の宇宙に関わる関係者をゲストとして不定期に放送予定です。今後の放送が決まり次第、随時告知を行う予定です。



番組に出演したSora-Miruスタッフ



～飯ごうと草木染に挑戦！～ 潮岬でデイキャンプ



5月17日、県立潮岬青少年の家で、日帰りのキャンプイベントが開催されました。

この催しは、同施設が主催する体験型の事業で、町内外から7名の参加者が集まりました。

当日は、薪で火を起こして飯ごうで米を炊いたほか、玉ねぎの皮・椿の花・桜の木の枝を煮出した染液でハンカチなどを染める「草木染」を体験しました。

田辺市から参加した家族は「学校内の告知で今回のイベントを知った。普段の生活ではできない体験ができた」と語り、潮岬でのデイキャンプを楽しんでいました。



火を焚いて飯ごう炊飯にチャレンジの様子



染液にハンカチを漬けて色を付ける様子

税務課からのお知らせ

国民健康保険にご加入の皆さまへ

○資産割を廃止します

串本町の国民健康保険税は、令和7年度まで「所得割」「資産割」「均等割」「平等割」を合算して算出する4方式を採用していましたが、令和8年度から資産割を廃止し、「所得割」「均等割」「平等割」の3方式とします。

令和8年度の税率については、資産割の廃止に伴う減収分を所得割額に配分する形で税率の改正を行うため、世帯の所得や加入者数に変更がなくても、税額が増減する場合があります。

改正後の税率については、7月の本算定時にお知らせします。

○令和8年度から「子ども・子育て支援金制度」が始まります

この制度は、全ての世代や企業の皆さまから支援金を拠出していただき、子育て支援の拡充に充てるもので、子どもや子育て世帯を社会全体で支える制度です。

子ども・子育て支援金は以下の事業に充てられます

【例】

- ・ 児童手当の拡充
- ・ 妊婦のための支援給付
- ・ 育児期間中の国民年金保険料免除
- ・ 出生後休業支援給付
- ・ 育児時短就業給付
- ・ こども誰でも通園制度 等

国民健康保険税に「子ども・子育て支援金分」が加算されます

- ・ 国民健康保険だけではなく、後期高齢者医療保険や他の医療保険（健康保険、共済組合、国民健康保険組合等）に加入されている方も同様です。
- ・ 国民健康保険に加入されている方は、従来の国民健康保険税に子ども・子育て支援金分を合算して納付いただきます。なお、令和8年度保険税額の通知は、7月中旬頃に送付します。

◇お問い合わせ先◇ 串本町役場 税務課（国保税係） Tel. 0735-62-0586

住民課からのお知らせ

串本町国民健康保険被保険者の方へ

特定健康診査受診者等への商品券贈呈（配布場所追加）

広報くしもと6月号でお知らせした、特定健康診査を受診された方等への商品券贈呈について、配布場所に「古座郵便局」が追加されました。その他配布場所や配布期間等は変更ありません。

詳細は6月号をご覧ください。住民課までお問い合わせください。



■配布場所

串本町役場（住民課）、串本町文化センター、公民館（潮岬、有田、田並、和深）、紀伊大島開発総合センター、田原区民会館、古座郵便局

■配布期間

令和8年6月1日（月）～令和9年2月26日（金）
※土・日曜日、祝日、年末年始は除きます
※各配布場所が開いている時間中に引換可

◇お問い合わせ先◇ 串本町役場 住民課 Tel. 0735-62-0561

令和8年 第2回定例会 諸報告



令和8年串本町議会第2回定例会が6月10日に招集され、会期を6月26日までの17日間として開会されました。
開会后、田嶋町長より諸報告があり、続いて諸議案について提案理由の説明がありました。

■カイロスロケット体操

カイロスロケット応援の機運をさらに盛り上げるとともに、町民の健康増進を図ることを目的として、串本カイロスロケット体操の監修者である「体操のお兄さん」佐藤弘道さん、和歌山県出身の元体操日本代表の田中理恵さん、作曲者の後藤郁夫さんをお招きし、4月4日に串本町文化センターにおいて完成披露イベントを開催いたしました。当日は、町内子ども園の園児の皆さまや各団体の関係者など、約300人が来場し、佐藤さんたちと一緒にリズムよく体操を動かししました。会場は一体感に包まれ、大変好評をいただくイベントとなりました。

■ふるさと納税の寄付附金

令和7年度の年間寄附額は、前年度比5、292万9,900円減の8億9,091万9,500円となりました。減額の要因としては、昨年9月末をもって仲介サ

■ゴールデンウィークの観光客入込み

今年は、数日の周期で天候が変わる不安定なものとなりましたが、橋杭岩をはじめ町内の各観光地には、推計で約52,000人の方々が訪れました。

■観光イベントの開催

近年の中東地域の情勢不安やエネルギー価格の高騰、また旅行形態の多様化など、観光産業は複雑な環境下にあります。夏季の観光シーズンに向け、7月2日から

町内の小学生が

議会を見学しました



6月10日、田原・古座・橋杭小学校の6年生が議会を訪れました。生徒の皆さまは傍聴席でメモをとりながら、議会の様子を見学しました。

4日にかけての「ビルフィッシュトーナメントin串本」、7月26日の「熊野水軍古座河内祭の夕べ」、8月1日の「串本まつり」をはじめとする各イベントを皆さまに楽しんでいただけるよう準備に万全を期し、交流人口の拡大と、地域経済の活性化に取り組んでまいります。

住民課からのお知らせ

提出期限は
8月31日(月)

ひとり親家庭医療費受給資格更新手続きについて

ひとり親家庭医療費の受給資格は、毎年、更新手続きが必要となります。7月下旬に更新申請書を送付しますので、必要事項をご記入のうえ、役場住民課までご提出ください。

なお、申請書の提出がない場合、11月以降の受給者証を交付することができませんので、ご了承ください。

◇提出・お問い合わせ先◇ 串本町役場 住民課(福祉医療係) Tel 0735-62-0561

建設課からのお知らせ

地籍調査事業の実施について

令和8年度地籍調査(現地調査)を以下の地区において実施します。
本年度の調査は、津波浸水区域にかかる小字単位を主にした地区が対象となります。



令和8年度地籍調査(現地調査)実施地区

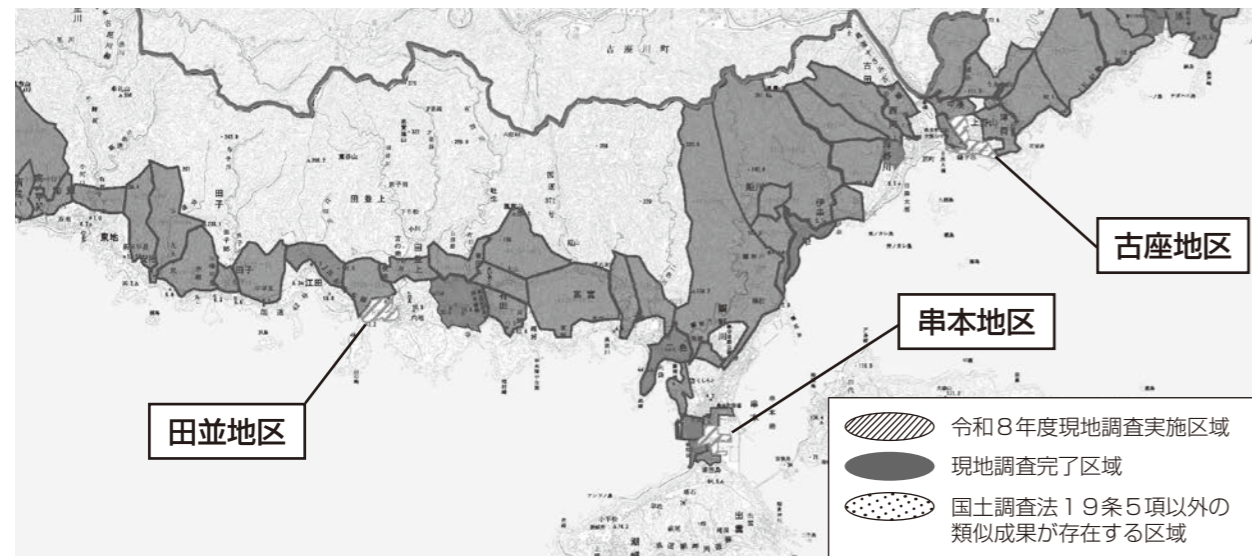

事業の目的および主旨等

地籍調査とは、主に市町村が主体となって、一筆ごとの土地の所有者、地番、地目を調査し、境界の位置と面積を測量する調査です。調査を実施することにより、土地の筆界が明確となり、土地取引の円滑化に役立ちます。また、地震災害時の津波浸水区域の復旧を円滑に進めることができるなど、個人の土地資産を保全します。

実施時期

令和8年9月から12月(予定)

◇お問い合わせ先◇

串本町役場 建設課 地籍グループ Tel 0735-67-7262

事業実施通知・現地立会い通知について

- ・法務局備え付けの土地登記簿へ記載された名義人の方に通知します。
- ・名義人の方がお亡くなりになっている場合は、相続権利者の方全員に通知しますので、ご協力のほどよろしくお願いいたします。

【古座地区】 のろしやま しょうこうば のろし
 狼煙山・焼香場・狼煙・
 べんてんまえ かまがたに しょうわちよう
 弁天前・鎌ヶ谷・昭和丁・
 ゴトロ
【串本地区】 みなみしうい
 南地生・字無しの一部
【田並地区】 てんこうじまえ ほんすけひらみ
 円光寺前・半助平見・
 にしひらみ
 西平見

住民課からのお知らせ

令和8年度後期高齢者医療保険料について

保険料の納期・期割について

■特別徴収(年金天引き)の方

仮算定			本算定		
4月 (1期)	6月 (2期)	8月 (3期)	10月 (4期)	12月 (5期)	2月 (6期)

■普通徴収(納付書・口座振替による納付)の方

本算定								
7月 (1期)	8月 (2期)	9月 (3期)	10月 (4期)	11月 (5期)	12月 (6期)	1月 (7期)	2月 (8期)	3月 (9期)

◆令和8年7月の本算定により特別徴収の対象となった場合
年金天引きの調整のため、7月、8月、9月の3期が普通徴収(納付書・口座振替)となり、10月より年金天引きとなります。

本算定(普通徴収)			本算定(特別徴収)		
7月 (1期)	8月 (2期)	9月 (3期)	10月 (4期)	12月 (5期)	2月 (6期)
→ 納付書・口座振替			→ 年金天引き		

今年度の後期高齢者医療保険料額決定通知書を7月中旬頃送付します。納付方法が変わっている場合もありますので、必ず封筒を開けて納付方法をご確認ください。

*本算定(7月初め)以降に所得更正があった場合は、保険料の増額分を併徴(特別徴収・普通徴収両方)で納めていただきます。

保険料の納め方について

■特別徴収(年金天引き)

要件に該当される方は、自動的に特別徴収(年金天引き)になります。(届出は不要です)

※特別徴収となるかどうかは日本年金機構等の判断となります。制度改正による保険料の減額等が生じた場合、納付書による普通徴収に変更となる場合があります。

■普通徴収(納付書または口座振替)

役場から送付される納付書で期限内に納めていただきます。口座振替をご希望の方は、金融機関で手続きをしてください。

※口座振替の手続きをされている方で、「納付方法変更申出書」(役場へ申請)がなければ、年金天引きの対象者となった場合、特別徴収になる可能性があります。

※特別徴収からの変更には、事務手続きに2か月程度要します。変更希望の方は、早めの申出をお願いいたします。

「資格確認書」または「70歳以上の方の資格情報のお知らせ」送付について

国民健康保険証の廃止に伴いマイナンバーカードを健康保険証(マイナ保険証)として利用する仕組みに移行しています。

現在お持ちの「資格確認書」または「70歳以上の方の資格情報のお知らせ」は、今年7月31日(75歳に到達する方は誕生日の前日まで)に有効期限が満了します。

マイナ保険証の保有状況に応じて「資格確認書」または「70歳以上の方の資格情報のお知らせ」を7月中に送付しますので、医療機関受診時にご利用ください。

※70歳未満でマイナ保険証を保有している方には、資格情報のお知らせは送付しません。

◇お問い合わせ先◇ 串本町役場 住民課(国民健康保険係) Tel 0735-62-0561

今回送付する資格確認書・資格情報のお知らせの有効期限

今回発行する「資格確認書」、「70歳以上の方の資格情報のお知らせ」の有効期限は、令和9年7月31日(それまでに75歳に到達する方は誕生日前日まで)です。

総務課からのお知らせ

情報公開条例の運用状況

令和7年度
(令和7年4月1日～令和8年3月31日)

令和7年度の串本町情報公開条例の運用状況は次のとおりです。

実施機関	請求 件数	決定内容(件)				審査 請求	
		全部開示	部分開示	非開示 (うち文書不存在)	拒否		
町長	31	7	20	4(1)	0	0	
内 訳	総務課	4	1	3	0(0)	0	0
	税務課	3	1	0	2(1)	0	0
	住民課	2	0	1	1(0)	0	0
	福祉課	4	0	3	1(0)	0	0
	産業課	1	0	1	0(0)	0	0
	建設課	16	5	11	0(0)	0	0
	水道課	1	0	1	0(0)	0	0
教育委員会	2	0	1	1(1)	0	0	
選挙管理委員会	1	0	0	1(0)	0	1	
消防長	1	1	0	0(0)	0	0	
合計	35	8	21	6(2)	0	1	

※1件の開示請求が複数の所管課に該当する場合があります。開示請求件数と決定内容の合計数が異なる場合があります。

◇お問い合わせ先◇ 串本町役場 総務課 TEL 0735-62-0555

福祉課からのお知らせ

日本赤十字社活動資金のご協力について

日本赤十字社は日本赤十字社法によって設置された認可法人で、災害救護活動・献血事業・地域医療活動など、人の命と尊厳を守ることを目的としたさまざまな活動を行っています。これらの活動の資金は、会員の皆さまによる会費と、一般の皆さまから寄せられる寄付金によって支えられています。赤十字の理念と活動をご理解いただき、町民の皆さまのご支援とご協力をお願いいたします。

令和7年度には、1,197,107円の活動資金をお寄せいただきました。皆さまのご厚意に対し、心より感謝申し上げます。



◇お問い合わせ先◇ 日本赤十字社 和歌山県支部 串本町分区(事務局)
串本町役場 福祉課内 TEL 0735-62-0562

献血にご協力ください

次の日程で献血を行います。皆さまのご協力をよろしくお願いいたします。

■日時 7月10日(金) 10:00~12:00 13:00~16:00
■場所 Aコープ紀南 VASEO店
■主催 串本ライオンズクラブ



お問い合わせは、福祉課まで(0735-62-0562)

総務課からのお知らせ

串本町職員採用試験のご案内(令和9年度採用)

串本町では、令和9年4月1日採用の串本町職員採用試験を次のとおり実施します。

1. 職種、職務内容、採用予定人数および受験資格

※採用予定人数は変更になる場合があります。

職種	職務内容	採用予定人数	受験資格
一般事務職	一般行政事務に従事	若干名	平成3年4月2日以降に生まれた方
土木技術職	土木に関する業務の他、一般行政事務に従事	若干名	昭和56年4月2日以降に生まれた方で、民間企業または官公庁等において、正社員・正職員として土木に関する職務経験が令和9年3月31日現在で3年以上ある方
保育士・幼稚園教諭	こども園で保育などに従事	若干名	昭和61年4月2日以降に生まれた方で、令和9年3月31日までに保育園、幼稚園または認定こども園において保育士または幼稚園教諭としての職務経験が3年以上ある方、または令和9年3月31日までに両方の資格、免許を有する見込みの方
消防職	消防業務に従事	若干名	平成10年4月2日以降に生まれた方(救急救命士免許を有する方は平成8年4月2日以降に生まれた方)で、在職中、串本消防管内に居住できる方

2. 試験の日程

■第1次試験

令和8年9月27日(日)

■第2次試験(第1次試験合格者のみ)

令和8年10月18日(日)

詳しくは町ホームページをご覧ください。以下の連絡先にお問い合わせください。

◇お問い合わせ先◇ 串本町役場 総務課 TEL 0735-62-0555



3. 受付期間

■受付期間

令和8年6月8日(月)から
令和8年9月4日(金)まで

消防本部からのお知らせ

空き地および空き家の管理について

空き家は人の目がなく、燃えやすい枯れ草、その他の可燃物等が存置されていることが多いため、不審者による放火の可能性が高くなります。

火災予防の観点から、串本町火災予防条例第24条により、空き地および空き家の所有者等は、以下の措置を行う必要があります。

○空き地の枯れ草等燃焼のおそれのある
物件の除去

○空き家への侵入の防止、周囲の燃焼の
おそれのある物件の除去

◇お問い合わせ先◇ 串本町消防本部 予防課予防係 TEL 0735-62-0655



串本海上保安署からのお知らせ

巡視船で体験航海をしよう!



串本海上保安署では、串本まつりの協賛行事として「巡視船体験航海」を次のとおり実施します。

- 日時
令和8年8月2日(日)
【午前の部】10:00~11:00
【午後の部】14:00~15:00
- 乗船受付時間
【午前の部】9:30~10:00
【午後の部】13:30~14:00
- 受付場所
串本港内巡視船棧橋(「棧橋交差点」東側)
- 体験航海予定海域
串本港内および大島周辺海域
- 内容
・海上保安庁の制服着用および同庁マスコットキャラクターとの記念撮影
・田辺海上保安署所属「巡視船みなべ」による体験航海
・ウミガメ放流(巡視船みなべ船上)
※(株)串本海中公園センター協力
・水路観測業務の紹介(下里水路観測所)
- 定員 約140名(午前・午後合わせて)
・応募の中から抽選で決定
・小学生以下は保護者同伴
- 申込方法
往復はがき(1枚に4名まで記入可)に

「希望の部、代表者の住所、氏名、年齢、電話番号および乗船希望者の氏名、年齢」を記入のうえ、串本海上保安署までお申し込みください。

※当選の場合、返信はがきが乗船券となります。
※定員計算のため年齢は必ず記入してください。(令和8年8月2日時点の年齢)

■参考事項

- ・業務の都合や天候不良等により、中止または船内一般公開に変更する場合があります。
- ・熱中症予防のため、こまめな水分補給と暑さ対策をお願いします。
- ・船内は特殊な構造のため、妊娠中の方や支援が必要な方の乗船はご遠慮ください。
- ・串本まつり開催に伴う巡視船体験航海であるため、串本町在住の方を優先的に選出します。
- ・ご来場の際は、公共交通機関のご利用にご協力ください。
- ・当日は、お越しいただいた皆さまにお楽しみいただける企画を準備しています。
- ・乗船人数の関係でご希望の時間帯に乗れない場合があります。



◇お申し込み・お問い合わせ先◇ 〒649-3510 串本町サンゴ台783-9
串本海上保安署 Tel 0735-62-0226

新宮労働基準監督署からのお知らせ

職場における熱中症予防について

全国の職場での熱中症による死傷者数は、前年比約4割増という大幅な増加となっています。和歌山県内においても同様に増加をしています。

厚生労働省が運営するポータルサイト「職

場における熱中症予防情報」には、熱中症予防に役立つ資料・動画が掲載されています。

ぜひ、活用し、職場における熱中症予防対策の徹底をお願いします。

ポータルサイト二次元コード→



◇お問い合わせ先◇ 新宮労働基準監督署 Tel 0735-22-5295

和歌山県からのお知らせ

第4回空き家バンクセミナー&第9回空き家活用相談会

和歌山県では、空き家に関するセミナーと相談会を開催します。利用する予定のない住宅を空き家バンクに登録し、空き家の問題解決に向けて一歩動き出してみませんか? セミナー終了後には相談会も実施しますので、ぜひこの機会にご相談ください。

参加は無料で、原則予約制となっています(予約に空きがあれば当日でも参加いただけます)。

※「第9回空き家活用相談会」は、東牟婁地域(新宮市、那智勝浦町、太地町、古座川町、北山村、串本町)所在の物件を対象とした相談会です。物件所在地に応じて管内市町村担当者が同席する場合があります。

【開催情報】

- 日程 令和8年7月18日(土)
- 会場 東牟婁振興局地階第2会議室(新宮市緑ヶ丘2丁目4-8)
- 申込 下記の二次元コードもしくはお問い合わせ先へ

【第4回空き家バンクセミナー】

- 日時 13:00~14:00
- 定員 20名程度

【第9回空き家活用相談会】

- 日時 14:15~16:35
- 定員 6組(1組40分程度を予定)

◇お問い合わせ先◇ 和歌山県地域おこし協力隊 Tel 080-9520-9141
東牟婁振興局地域づくり課 Tel 0735-21-9627
【受付時間】9:00~17:45(土・日・祝日を除く)



串本海中公園センターからのお知らせ

マリンスクールを開催します!

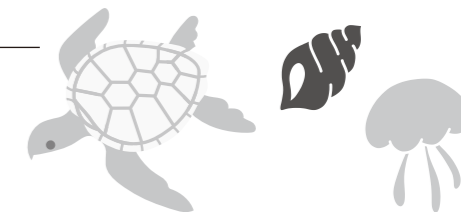

串本海中公園センターでは、海にすむ生き物たちと直に接し、その生態に触れることによって、海への理解と興味をより一層大きなものにするとともに、共同作業を通して、児童の自主性と協調性を培う事を目的としたマリンスクールを開催します。

- 日時 1泊2日(海中公園水族館内に宿泊)
8月4日(火)10:00~
8月5日(水)15:30
※荒天時中止

■場所 串本海中公園センター

■参加資格・定員・費用

県内小学校5・6年生 定員20名(先着順)
参加費1,500円(傷害保険料含む)

■申込方法

事前にお電話で予約をしていただきながら、申込用紙をご提出ください。

■申込期間 7月4日(土)9:00~
7月20日(月)17:00

◇お申し込み・お問い合わせ先◇

〒649-3514 串本町有田1157番地 串本海中公園センター マリンスクール係
Tel 0735-62-4875



地 古座地区 オレンジカフェ ～認知症カフェ、高齢者のための相談会～



認知症の方や、そのご家族、住民の方などが気軽に集まり、地域包括支援センターの介護支援専門員や社会福祉士に相談できるカフェを開きます。

また、今回は、脳神経外科医である中村先生に、認知症についてのお話をさせていただきます。この機会に認知症についての理解を深めませんか？

- 日時 7月23日(木) 13:30～15:00
- 会場 Sora-Miru 2階 コミュニティルームC
- 講師 医療法人健佑会 けんゆうクリニック 所長
南和歌山医療センター 名誉院長
脳神経外科医 認知症サポート医 中村 善也 氏



※エンディングノートの配布や、心と体がリラックスするハンドセラピーもあります。
(ハンドセラピー 先着3名・1人15分)

保 集団健診の申込みはお済みですか？

すでに申込み済みの方 → 健診日の約2週間前に書類を発送予定です。

まだ申し込んでいない方 → WEB予約サイトもしくは保健センターまでお申込みください。

年に1度は
受けましょう！

WEB予約サイト
はこちら



★特定健診とがん検診を一度に受けることができます！

月	日	曜	時間	場 所	特 定	がん検診					定員	申込締切日
						胃	大腸	肺	子宮	乳房		
9	12	土	8:00～10:30	串本町役場	●	●	●			100	8月5日(水)	
	13	日			●	●	●	●	●	100		
10	10	土	8:00～10:30	古座小学校体育館	●	●	●	●	●	100	9月2日(水)	
	11	日		串本西小学校体育館	●	●	●	●		100		
	31	土		串本町役場	●	●	●	●	●	100		
11	1	日	8:00～10:30	串本町役場	●	●	●	●	●	100	9月24日(木)	

※定員になり次第受付を終了とさせていただきますのでご了承ください。
※申込締切日を過ぎても空きがあれば申込みができますので、一度お問い合わせください。

7月の行事カレンダー

イベント等の詳細は、各担当までお問い合わせください。

日	曜	内容	担当
1	水	SOL ヨガ教室②	保
2	木	1歳8か月児健診	子
3	金	未就園児親子教室『きらきらくらぶ』	子
11	土	集団健診(役場)	保
12	日	集団健診(役場)	保
14	火	離乳食教室	子
15	水	SOL ヨガ教室③	保

お申し込み・お問い合わせ先はマークをご確認ください。
 (保) 保健センター 62-6206
 (子) 子育て世代包括支援センター 67-7007
 (地) 地域包括支援センター 62-6005

日	曜	内容	担当
17	金	未就園児親子教室『きらきらくらぶ』	子
22	水	産前産後サポート『リハビリーヨガ』	子
23	木	4・10か月児健診	子
23	木	オレンジカフェ(古座地区)	地
24	金	親子運動教室③	保
27	月	有酸素運動教室	保
29	水	SOL ヨガ教室④	保

← 健康ポイント付与メニュー

保 有酸素運動教室参加者募集

- 日時 7月27日(月) 13:30～14:30
 - 場所 串本町立体育館
 - 定員 35名(先着順)
 - 持ち物 室内シューズ・タオル・飲み物・マット
 - 申込期限 7月22日(水)
 - 申込方法 二次元コードを読み取りお申込みください → (7月1日から申込可)
- ※定員に達し次第受付を終了します。



保 LUNA(月) ヨガ教室I

- 日程 8月7日、8月28日、9月18日(全て金曜日) 全3回コース
 - 時間 19:00～20:15
 - 対象 20代～(※全日程参加できる方)
 - 会場 串本町役場1階 多目的ホール
 - 講師 ヨガインストラクター 城 千湖 先生
 - 持ち物 飲み物・汗拭きタオル
ブランケット(クールダウン時に使用)
ヨガマット(貸し出し可能、ただし数に限りあり)
 - 定員 20名(先着順)
※町主催のヨガ教室に参加したことがない方優先
 - 申込期間 7月1日～
 - 申込方法 二次元コードを読み取りお申込みください →
- ※定員に達し次第受付を終了します。



子 産前産後サポート『リハビリーヨガ』

- 妊娠出産を乗り越えた身体を労りながら、これからの子育てに向けた体力づくりと心のリフレッシュをしてみませんか？
- 日時 7月22日(水) 10:00～11:30
 - 場所 串本町役場1階 多目的ホール
 - スタッフ ヨガインストラクター 城 千湖 先生 町助産師
 - 対象者 産後4か月頃から12か月頃までのお母さん
(赤ちゃんも一緒に参加できます)
 - 持ち物 飲み物・汗拭きタオル・母子手帳
※動きやすい服装でお越しください。
 - 申込期限 7月17日(金)
 - 申込方法 二次元コードを読み取りお申込みください →



子 離乳食教室を開催します

- 日時 7月14日(火) 13:30～15:00
- 場所 串本町文化センター 1階調理室
- 対象者 1歳までの子どもの保護者
※お子さんは調理室隣の和室でお預かりします。
- 持ち物 エプロン、ハンドタオル、母子手帳
- 申込期限 7月10日(金)
- 申込方法 二次元コードまたは電話でお申込みください。



※ご本人・ご家族から希望があった方を掲載しています。掲載を希望される方・されない方は、届出の際に窓口にお申し出ください。

南 伊新 稲内 秋鈴 東濱 角石 鶴高 久畑
勢宮 垣谷 田木 西崎 田崎 野保 下
谷 谷 田 木 西 崎 田 崎 野 保 下
カ京 英晴 安好 光達 富和 順輝 陸榮 治
ズ子 子 二 太 美 明 大 子 郎 子 雄 一 子
90 85 78 87 81 86 73 85 78 73 80 83 90 93 78
田大 和 二 和 古 潮 西 出 西 田 和 樫 潮 西
並 島 深 色 深 座 岬 向 雲 向 原 深 野 岬 向

ご冥福を
お祈りいたします

田川 帆騎 和歌
原口 乃良 歌山
市 市

いつまでも
お幸せに

小西 又吉 (出生児氏名) 小西 又吉 (届出人) (地区)
千恭 祐公 千恭 祐公
淳太 祐太 潮 中 岬 湊

お誕生おめでとう
ございます

雑岡 瓜 中 矢
賀 地 田 瀬 倉
正 修 義 節 ゆ
治 友 友 り
83 68 73 87 73
西 串 潮 西 串
向 本 岬 向 本

サマージャンボプレミアム12億円
(1等8億円・前後賞各2億円合わせて)
サマージャンボ7億円
(1等5億円・前後賞各1億円合わせて)
サマージャンボミニ5,000万円
(1等3千万円・前後賞各1千万円合わせて)
6月30日 3種類同時発売! 発売期間 6/30⑨~7/31⑨
抽せん日 8/12⑨
この宝くじの収益金は市町村の明るく住みよいまちづくりに使われます。
クーちゃん 公益財団法人和歌山県市町村振興協会 プレミアム:1枚 500円
ジャンボ・ミニ:1枚 300円

海上保安官 募集のご案内

海上保安庁では令和9年4月採用者を募集します。



	受付期間	申込方法	1次試験日	試験会場	受験資格	採用後
海上保安学校 学生採用試験	7月10日(金)~ 7月23日(木)	インター ネットでの 申込み	9月27日(日)	和歌山市 神戸市 大阪市 等	令和8年4月 1日において 高等学校等を 卒業して12 年を経過して いない方など	海上保安学校(京 都府舞鶴市)で1 年~2年の教育 を経て、現場配属 ※航空課程は1 年の教育後、2年 の研修あり
海上保安大学校 学生採用試験	8月20日(木)~ 9月7日(月)		10月24日(土) および 10月25日(日)		令和8年4月 1日において 高等学校等を 卒業して2年 を経過してい ない方など	海上保安大学校 (広島県呉市)で 4年9カ月の教 育を経て、現場 配属 ※本科4年、専 攻科6か月、国 際業務課程3か 月

詳しくは、海上保安官採用サイトをご確認ください。

海上保安官採用サイト
二次元コード→



◇お問い合わせ先◇ 田辺海上保安部管理課 Tel 0739-22-2002

\\ 災害用備蓄水 //

「なんたん水」「串本の水」をお届けします



「なんたん水」「串本の水」は保存期間が5年と長く、災害用備蓄水として大きな役割を担う串本の水です。

「なんたん水」「串本の水」の配達には、通常、配送料(約1,300円)がかかりますが、次の期間に限り水道課で無料配達します。

地震等の災害に備え、この機会に「なんたん水」「串本の水」の備蓄をご検討ください。

■対象者

町内在住の原則として65歳以上の高齢者世帯(特別な事情がある世帯は、この限りではありません)

■申込期間

7月1日(水)から
7月14日(火)まで

■受付時間

8:30~17:00まで
(土・日曜日、祝日を除く)

■申込方法

水道課まで直接ご連絡ください。
お申し込みの際に、住所、氏名、年齢、
電話番号等を伺います。

■支払方法

配達時に現金でお支払いください。

■価格

『なんたん水』

1箱3,600円(税込)
【24本入り】



『串本の水』

1箱4,800円(税込)
【宇宙兄弟ラベル24本入り】



※お申し込みは、1箱単位でお願いします。

配達予定日

7月16日(木)・17日(金)・・・串本、鬮野川、サンゴ台地区
7月21日(火)・22日(水)・・・二色、高富、有田、有田上、吐生、田並、田並上、
江田、田子、和深、里川地区
7月23日(木)・24日(金)・・・潮岬、出雲、大島、須江、樫野地区
7月27日(月)・28日(火)・・・姫、姫川、伊串、神野川、西向、古田、中湊、古座地区
7月29日(水)・・・上野山、津荷、田原、上田原、佐部地区

※配達日については予定です。配達は午前9時から午後5時までの時間に行います。
天候や在庫状況等により、前後する場合がありますのでご了承ください。

◇お申し込み・お問い合わせ先◇ 串本町役場 水道課 Tel 0735-67-7218



お知らせ

INFORMATION

火災件数（1月からの累計）



建物	2件
林野	1件
その他	1件
合計	4件

※令和8年5月末現在

救急件数（1月からの累計）



交通	22件
急病	355件
その他	144件
合計	521件

※令和8年5月末現在

串本町の人口と世帯

令和8年5月末現在（前月比）

人口	13,272人（-23）
男性	6,330人（-13）
女性	6,942人（-10）
世帯	7,673世帯（-9）

労働安全衛生法に基づく講習について

建設業労働災害防止協会和歌山県支部では、労働安全衛生法に基づく講習を実施しています。令和8年8月～11月は、次の日程で講習を開催予定です。

▼講習の名称

- ① 足場の組立等作業主任者
- ② 地山の掘削および土止め支保工作業主任者
- ③ 建築物等の鉄骨組立等作業主任者
- ④ コンクリート造の工作物の解体等作業主任者

▼日時

- ① 8月4日（火）～8月5日（水）
- ② 9月8日（火）～9月10日（木）
- ③ 10月14日（水）～10月15日（木）
- ④ 11月10日（火）～11月11日（水）

▼受付開始日と受講料等

- ① 7月6日（月） 12,925円
- ② 8月10日（月） 22,220円
- ③ 9月14日（月） 13,145円
- ④ 10月13日（火） 13,475円

※受講料等には、テキスト代が含まれています。テキスト代が改定された場合は、受講料を改定する場合があります。

お知らせ

「あらふねリゾート」建物に係る公募売却

串本町所有の宿泊施設である田原の「あらふねリゾート」の建物について、民間経営による建物の有効活用と地域活性化を目指し、プロポーザル方式による公募売却を行います。令和8年7月2日から参加受付を行います。詳しくは町ホームページをご覧ください。

▼お問い合わせ先

串本町役場 産業課
TEL 0735-62-0557

放送大学入学生募集

放送大学は、10月入学生を募集しています。

○10代から90代までの幅広い世代、約8万6千人の学生が、大学を卒業したい、学びを楽しみたいなど、さまざまな目的で学んでいます。

○授業には3つのスタイルがあり、BS放送やインターネットで視聴する、また講師から直接受ける授業があります。

○心理学・福祉・経済・歴史・文学・情報・自然科学など、300以上の幅広い授業科目があり、1科目から学ぶことができます。

○卒業すれば学士の学位を取得できます。

▼日時

令和8年7月18日（土）

・1部（昼間）午後3時～午後4時30分

・2部（夜間）午後7時～午後9時

※入場は各部開始の20分前から可能です。

▼実施内容

①海上保安庁および下里水路観測所の業務紹介

②施設公開と人工衛星レーザ測距観測の実演

▼定員

20名（1部・2部それぞれ）

※先着で20名に達した時点でその部は締め切りとなります。

▼受付期間

7月1日（水）～7月15日（水）

▼受付方法

・Eメール：jcgshimosato-6j6i@lit.go.jp

・電話：0735-58-0084

※平日午前9時～午後5時

▼申込みに関する詳細

・申込時に希望する「部」と代表者氏名、人数、連絡先および当所までの交通機関（車の場合は台数）をお知らせください。

・Eメールでの申込では、件名は「見学希望」としてください。また、当所からの上記Eメールアドレスを受信できるように設定をお願いします。

・2部（夜間）の参加にあたり、高校生以下の方は保護者同伴での参加をお願いします。

▼場所

〒649-5142

和歌山県東牟婁郡那智勝浦町下里1981

※車でお越しの際は、道が狭い箇所や急カーブ等で見通しが悪い箇所などが多数ありますので、ご注意ください。



この付近より、通行注意!!
（急な坂道、カーブ多く道幅狭い箇所あり）

観測所施設公開と人工衛星レーザ測距観測実演

下里水路観測所では、海の月間の関連行事として、観測施設公開と人工衛星レーザ測距観測の実演を行います。

【広告】 町収入の一部とするため有料広告を掲載しています。

クマ



申本町長 田嶋 勝正

最近、テレビでは連日のようにクマの目撃情報が報じられています。申本町内でも昨年、民家から1kmほど離れた場所で、クマに似た大型の獣を目撃したという情報が役場に寄せられました。翌日、町から猟友会に依頼し現場を確認していただいたところ、クマらしき足跡はなくイノシシが土を掘り返した跡が多数あったことから、イノシシの可能性が高いと判断されました。

環境省の昨年度の調査では、北海道のヒグマと本州・四国のツキノワグマを合わせた人身被害は238件、うち13名の方がお亡くなりになっており、統計を取り始めた平成18年度の人身被害は152件で、うち3名の方がお亡くなりになっています。思った以上に以前からクマの被害件数が多かったことを感じます。

3年ほど前、本州最東端の地、岩手県宮古市の鮭ヶ崎に行くあたり、一山歩いて越えたのですが、先頭を歩く人が鈴を持っていて、行き交う人たちも皆さん鈴を持っておられ、申本では考えられない光景に少し驚きました。

近年、急激にクマ被害が増えたと感じるのは、里山の荒廃によってクマの生息域が人間の生活圏に広がったことや、以

前はローカルニュースで終わっていたものが、死者も多数出る中、一気に全国ニュースとして報じられるようになったことが原因かと思えます。

国も法律を改正し、市街地でも市町村の判断で危険鳥獣を駆除できる「緊急銃猟」制度を設けましたが、現状はそう簡単なものではないようです。申本町では2月18日に緊急銃猟のマニュアルをつくり猟友会の皆さんに有事の際の射手をお願いしているところですが、専門家によるとクマの銃猟には多くの経験と知識が必要で、一歩間違えると射手に危険が及ぶため、新たにクマハンターを育てるには10年近くかかるだろうとのこと。

先日の新聞に、那智勝浦町の山林でクマが目撃されたとの記事と写真が掲載されており、紀南地方の山奥にもクマが生息していることを改めて実感しました。町民の皆さんは山深くに入られることはあまり無いでしょうし、過度に心配される必要はありませんが、テレビでも報道されているように、山に入る際は万が一を考えて、早朝や単独行動はなるべく避けていただき、もしクマやクマの足跡を発見した場合は、いち早く役場や警察にご連絡いただけたらと思います。

【広告】 町収入の一部とするため有料広告を掲載しています。

▼その他注意事項

- ・気象警報が発令された場合は、一般公開を中止します。
- ・駐車整理にご協力願います。
- ・水分等は各自でご準備ください。
- ※周囲に売店や自動販売機はありません。

- ・観測所敷地内は全面禁煙です。危険物やペットの持ち込みもご遠慮ください。
- ・見学中の写真撮影は問題ありません。ただし、他の見学者が写りこむ場合には、相手側のプライバシーへの配慮をお願いします。
- ※特にSNS等へ投稿する場合には、お気をつけください。

▼「海の月間」について

国民の皆さまに「海」に対する理解と認識を深めていただくために設けられた期間で、「海の日」を含む7月1日から7月31日の1か月間、全国各地で海に関するイベントが行われています。

▼下里水路観測所について

昭和29年に設立し、昭和57年からレーザー光を用いて人工衛星レーザー測距（SLR）観測を行っている

東アジア地域で最も歴史のある観測所です。なお、近年の技術革新に伴い、令和8年12月末をもってSLR観測を終了し、令和9年3月末に閉所する予定です。

※東牟婁振興局 総務県民課へ
電話予約（先着9名）
TEL 0735-21-9607

各種相談について

▼お問い合わせ先
第五管区海上保安本部
下里水路観測所
TEL 0735-58-0084

◎人権・行政相談

▼日程等
7月16日（木）
会場：申本町文化センター
2階 会議室B
※受付時間は、
午後1時30分～午後3時です。



相談

移動県民相談の開催について

▼日時
7月15日（水）
午後1時～午後4時
（相談時間は1件につき約20分）

▼場所 東牟婁振興局（新宮市）

▼内容
土地・建物、借地・借家、相続、離婚、金銭関係、損害賠償などの法律問題（弁護士が無料で相談）および行政相談

▼事前受付・お問い合わせ先
7月1日（水） 午前9時から

今月の納税

▼納期限 7月31日（金）

- ・固定資産税（2期）
- ・国民健康保険税（1期）
- ・介護保険料（4期）
- ・後期高齢者医療保険料（1期）

※納期内に納付されない場合は、地方税法に基づく延滞金に加算されます。納税はお早めに。

※お問い合わせは税務課まで。
TEL 0735-62-0586

【広告】 町収入の一部とするため有料広告を掲載しています。

令和8年 熊野水軍 古座河内祭の夕べ

7.26 (日)

- 【時間】 17:30～(予定)
【場所】 古座港一帯
【内容】 夜店、吹奏楽演奏、
その他イベント
花火大会(20:00～)



串本まつり花火大会のご寄付をお願いします

8月1日(土)に、「串本まつり花火大会」が開催されます。

花火大会を盛大に実施するため、皆さまから広くご寄付を募らせていただきます。

開催にご賛同いただき、ご寄付をいただける方は、以下にて受け付けておりますので、ご協力をお願い申し上げます。

■寄付受付場所

串本町役場 産業課(串本町役場2階)
南紀串本観光協会

■受付期間

7月10日(金)まで

◇受付・お問い合わせ先◇

串本まつり実行委員会事務局(串本町役場 産業課 商工・観光グループ)

TEL 0735 - 62 - 0557

～ 供養花火について ～

串本まつり花火大会では、個人様からの供養花火を受け付けております。

ご希望がございましたら、7月3日(金)までに串本まつり実行委員会事務局までお申し込みください。

なお、供養花火は、合同打ち上げとなりますので、ご了承ください。

【広告】 町収入の一部とするため有料広告を掲載しています。