

KUSHIMOTO The Public Information Magazine

くしもと

広報

2026

1

No.249

新たな年の幕開け
田原の海霧

新年あけましておめでとうございます。
町民の皆さまにおかれましては、健やかに新年をお迎えのことと心よりお慶び申し上げます。また、旧年中は、町政運営に温かいご支援とご協力を賜り、心より感謝申し上げます。

先月のコラムで「年神様と大掃除」について触れましたが、それをきっかけに、大掃除に取り組んでくださった皆さま、きつと年神様はその努力に応えて、清々しい一年をもたらしてくださるはずですよ。とはいえ、大掃除ができなかった方もどうぞご安心ください。年神様は掃除の出来栄に関わらず、すべての皆さまに分け隔てなく恵みをもたらしてくれる存在です。「今年も、家族を、この地域を、大切にしていきたい」「この一年を、少しでも良いものにしていきたい」という決意を後押しし、力を授けてくださるに違いありません。

さて、待ちに待ったスペースワン社の民間ロケット「カイロス3号機」の打ち上げが、ついに2月25日の午前11時00分から11時20分の間に決定しました。天候の関係等で延期になる場合もありますが、まずは待望の3号機の打ち上げ予定日が決まり、大きな喜びを感じています。今度こそ成功すると信じている方も多いでしょうし、私もこの成功が町に大きな活気をもたらしてくれるものと確信しています。

現在、私たちの町は少子高齢化や人口減少といった課題に直面していますが、このロケット事業の成功は子どもたちの教育や地域経済にも新たな光を当て、「未来へ向かう希望の象徴」になることでしょう。美しい自然に恵まれたこの串本町から宇宙へと続く道を切り開く、その歴史的な瞬間を皆さまと共に目に焼き付けたいと思います。

結びに、本年が皆さまにとって実り多き素晴らしい一年となりますことを心よりお祈り申し上げ、新年のご挨拶といたします。

串本町長 田嶋 勝正

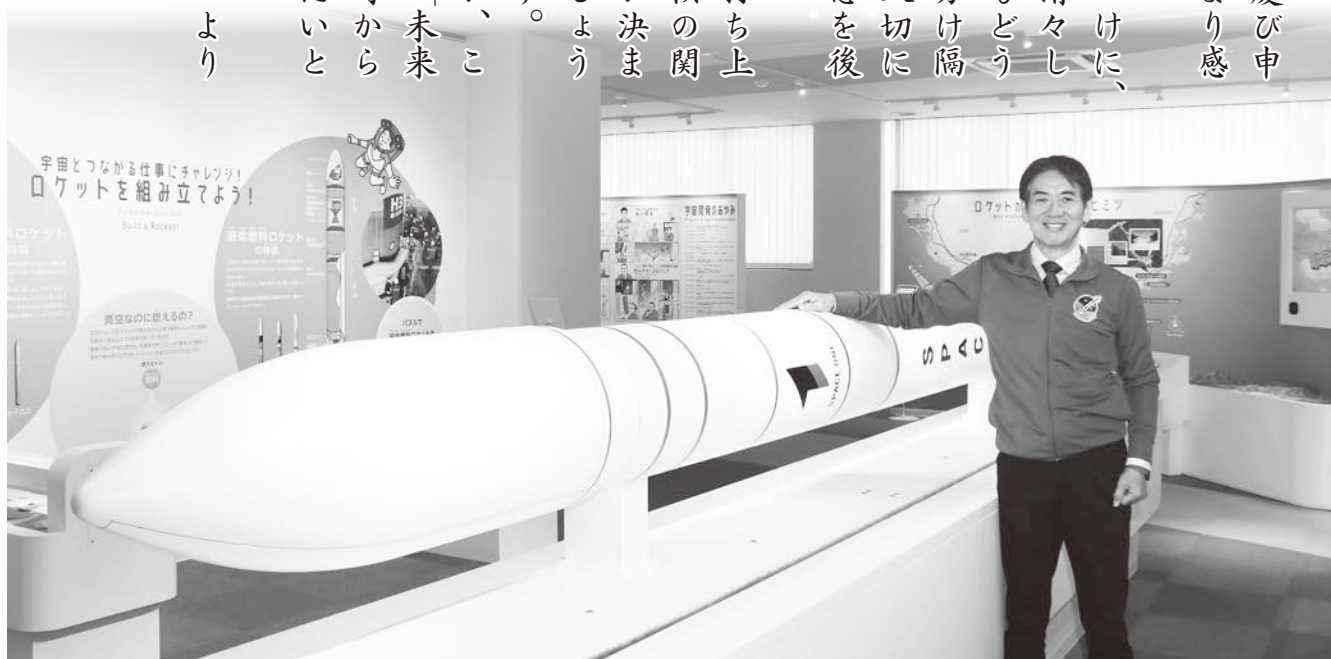

新年明けましておめでとうございます。

町民の皆さまには、希望に満ちた輝かしい新年を迎えられたことと心からお慶び申し上げます。また、平素から町政の発展と議会運営に対して、多くのご支援とご協力を賜りまして深く感謝を申し上げます。

さて、昨年を振り返りますと、米をはじめとした物価やエネルギー価格の高騰が続くとともに、豪雨や竜巻などの自然災害、インフラの老朽化に伴う事故が発生するなど、住民生活や社会経済活動への影響が大きな年でした。

一方、2025年日本国際博覧会（大阪関西万博）や東京2025世界陸上が開催され、多くの国の人々が来日し、親睦が図られるなど、平和の大切さが再認識できる催しもありました。

万博では、日ト友好の礎となったエルトゥール号遭難事故における串本町の取組を紹介する機会に恵まれ、多くの方々に串本町を知っていただけたと思っております。また、世界陸上では、当町出身の久保凜選手が女子800メートルの日本代表として出場し、各国の代表選手を相手に素晴らしい走りを見せてくれました。当日は文化センターで応援会が開かれるなど大変盛り上がりしました。

この盛り上がりを引き継ぎ、令和8年はカイロスロケット3号機による人工衛星の軌道投入が達成され、串本町が大きく飛躍する年になるものと期待しています。串本町議会は、昨年の選挙後、12名の議員で新たにスタートしています。

引き続き開かれた議会を目指し、議会報告会や議会モニターの実施を進めるとともに、町民の皆さまと行政の架け橋としての役割と責任を自覚し、議会の使命を果たしていく所存ですので、今後ともご支援のほどよろしくお願い申し上げます。

結びに、本年が皆さまにとりまして幸多い一年でありますことを祈念いたしまして新年のご挨拶とさせていただきます。

串本町議会議長 芝山 定史





**県指定無形民俗文化財
ねんねこ祭り**

12月7日、田原の木葉神社このはにおいて、地域に古くから伝わる「ねんねこ祭り」が行われ、境内は厳かな雰囲気になりました。

午前7時過ぎ、おひつを頭にのせたご飯持ち巫女みこを先頭に「朝日遥拝行列」が練り歩きを始め、宮司が鈴を一振りするごとに一歩ずつ進み、約100メートル先にある遥拝所まで1時間かけてゆつくりと向かいました。

本殿では神事が執り行われ、子ども巫女が舞を奉納。拝殿の畳の間では、お弓の儀、みかん問答、「ねーんねこ、ねーんねこ、おーろろんよー」と歌いながら子どもをあやす様子を表現する「子守神事」が行われました。

また、神事後の境内では田原獅子保存会による勇壮な獅子舞の奉納も行われ、朝早くから多くの人が足を運んでいました。

ご飯持ち巫女という大役を務めた濱口六花さんは「とても緊張したけど、頑張りました」と話していました。

カイロスロケット 3号機 打上げ日決定！

スペースワン株式会社からカイロスロケット3号機の打上げ予定について、次のとおり発表がありました。

- 打上げ予定 **2月25日（水）
11時～11時20分頃**
- 打上げ場所 **スペースポート紀伊**
- 打上げ予備期間 **2月26日（木）～
3月25日（水）**

カイロスロケット打上げ応援サイトはこちら →



◇お問い合わせ先◇ 串本町役場 企画課、ロケット推進室 Tel. 0735・67・7004

写真提供：スペースワン株式会社

主な電話番号等

市外局番 0735

串本町役場	62-0555
くしもと町立病院	62-7111
串本町教育委員会	67-7260
文化センター	62-0006
串本町図書館	62-4653
保健センター	62-6206
地域包括支援センター	62-6005

防災行政無線（町内）放送の

電話音声案内サービス

0120-928-649（無料）

串本町LINE公式アカウント

①か②の方法でぜひ、友だち追加をお願いします。

①2次元コードから追加する

右記の2次元コードを読み込む

②検索から追加する

LINEの検索画面で「串本町」と検索



広報
くしもと

January. 2026 No.249

Contents
もくじ

- 2 新年のご挨拶
- 4 ロケット打上げについて／コンテンツ
- 5 まちのわだい
- 7 まちの財政状況をお知らせします
- 10 令和7年第4回定例会諸報告
- 12 競争入札参加資格審査申請の受付について／大学進学等奨学生の追加募集について
- 13 動物駆逐用煙火講習会／骨密度測定会の開催
- 14 飼い犬の糞の処理について／火災予防条例の一部改正について
- 15 令和8年度串本町学童保育所入所申込のご案内／自衛官（学生）等の募集案内
- 16 空き家なんでも相談会／空き家活用相談会
- 17 健康だより
- 19 よろこび・かなしみ／献血／ごみの分別
- 20 火災・救急件数／人口と世帯／お知らせ／相談／今月の納税

決算 町の財政状況をお知らせします。

令和6年度の一般会計・特別会計の決算が、12月議会定例会で承認されました。
主に一般会計の収入や使途の状況に関して、グラフなどを用いてお知らせします。
※この資料における計数は、原則四捨五入によっているため、端数において合計と一致しない場合があります。

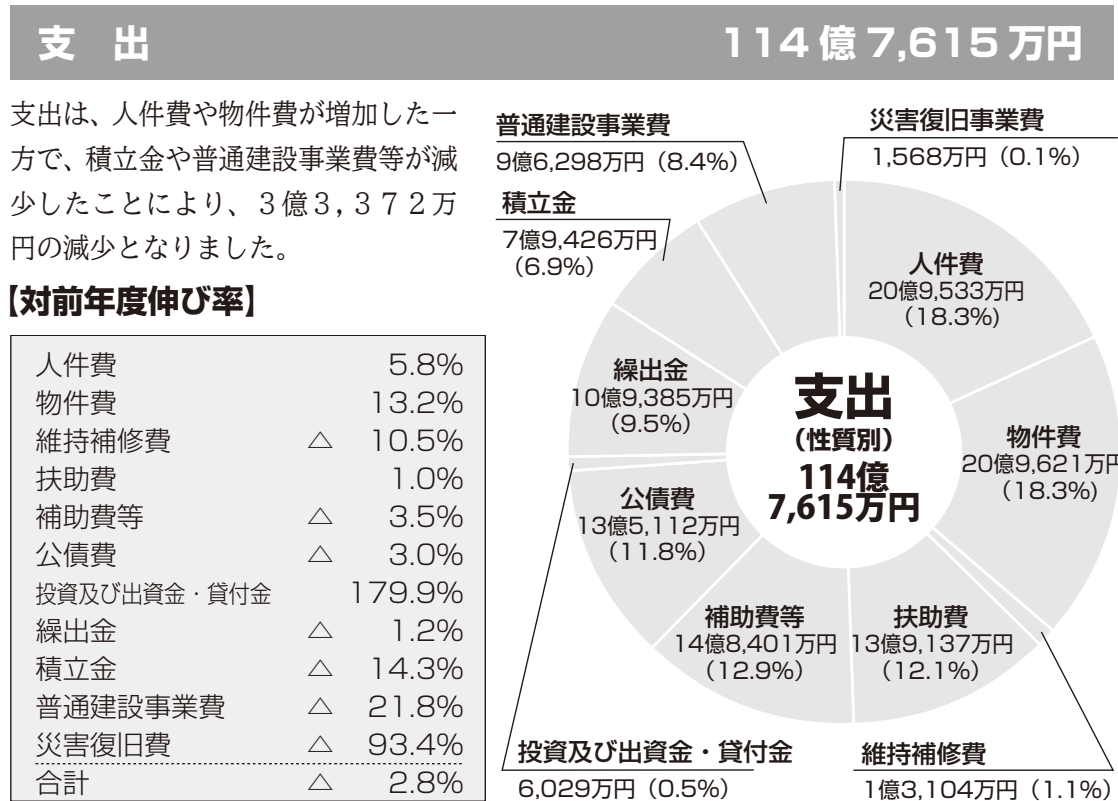
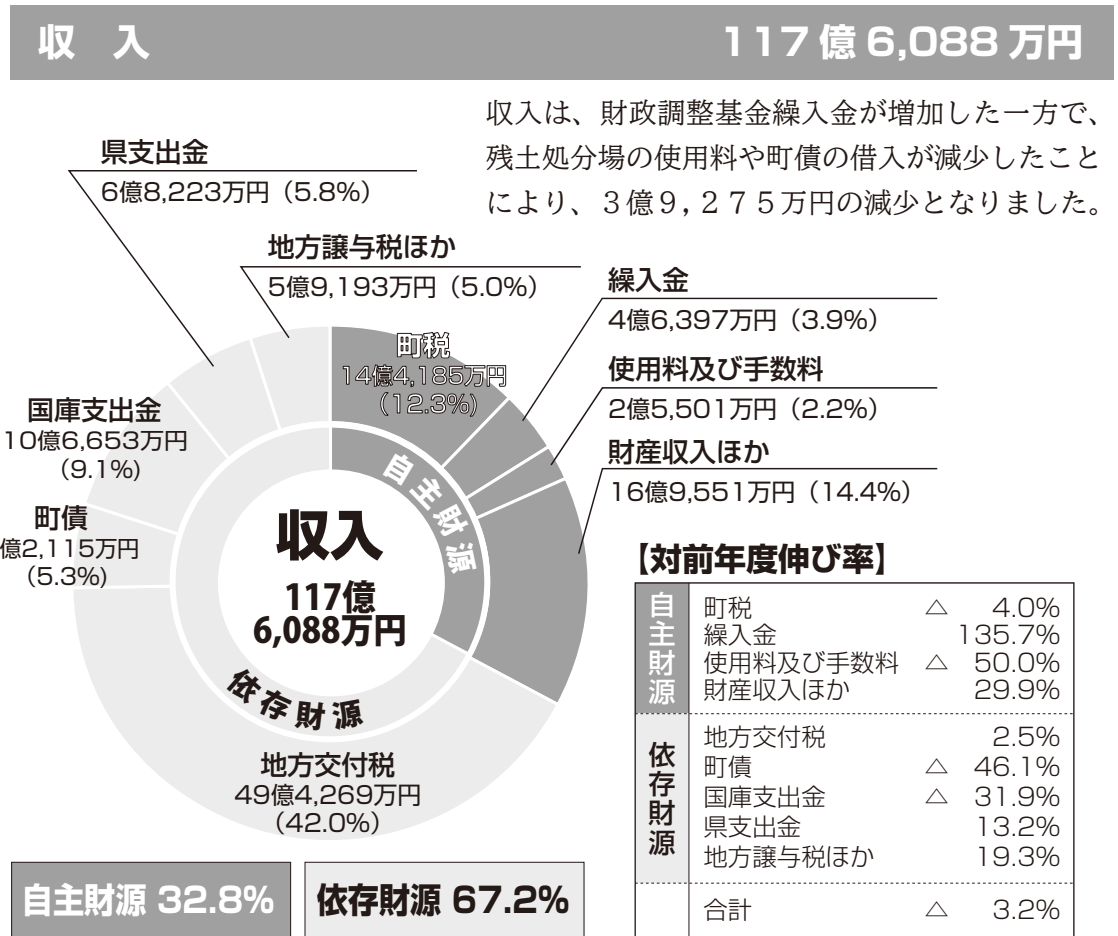

用語説明

～収入～

■ 町税
皆さんから町に納めていただく税金

■ 繰入金
基金（町の貯金）の取り崩しなどにより繰り入れるお金

■ 地方交付税
地方税収の差を調整するため財政力に応じて国から交付されるお金

■ 町債
大規模な事業を行うために国・県、金融機関から借り入れるお金

■ 国庫・県支出金
特定の事業のために国・県から使いみちを指定して交付されるお金

■ 地方譲与税
国税・県税のうち町の取り分として譲与される税金

～支出～

■ 物件費
光熱水費、備品購入費等

■ 維持補修費
公共施設の修繕など維持に必要なお金

■ 扶助費
児童手当、医療費助成等

■ 補助費等
各種団体への負担金や補助金、報償費など

■ 公債費
町債（町が借りたお金）の返済に使うお金

■ 繰出金
他会計や基金へ支出するお金

■ 積立金
年度間の財源変動に備えて積立てるお金

■ 普通建設事業費
道路・公園、学校等の整備などに使うお金

■ 災害復旧費
災害により被災した施設等の復旧に使うお金

大きくなって帰ってきてね 橋杭小学校がクエの放流体験



クエの稚魚を海に放つ児童たち

12月4日、橋杭小学校の児童25名が橋杭海水浴場において、クエの放流体験を行いました。
この放流体験は、県栽培漁業協会南部栽培漁業センターの協力を得て実施されたもので、6月に生まれた体長12～15センチの約200匹の稚魚が、児童一人ひとりの手によって串本の海へ放れました。
児童たちは「大きくなって帰ってきてね」「元気でね」など声をかけながら、ていねいに稚魚を海へ送り出していました。

冬の空に描かれる幻想的な光景 串本初のドローンショーを開催



夜空に描かれた「まぐトル」

串本町総合運動公園において、12月7日、串本町で初めてとなるドローンショーが行われました。
今回のドローンショーは、「串本町と災害時におけるドローンの運用に関する協定」を締結している株式会社アドホック（新宮市）の協力により実現したものです。
このショーでは、300機のドローンを使用。約15分間にわたって幻想的な光の演出が夜空に広がり、子どもから大人まで訪れた見物客を魅了し、終了後には、大きな拍手が送られていました。

さらなる高みを目指す 剣道全国大会の結果を報告



田嶋町長と記念撮影をする河田さん

8月に行われた全国中学校剣道大会でベスト8、9月の全日本都道府県対抗少年剣道優勝大会では団体準優勝という好成績を収めた南部中学校3年生の河田舞耶さんが、11月26日に田嶋町長を表敬訪問し大会での活躍を報告しました。
河田さんは、串本町出身で串本少年剣道クラブに所属。5歳ごろから剣道を始め、串本小学校を卒業後、南部中学校に進学し、日々腕を磨いてきました。
田嶋町長は「これからの活躍も期待しています」と話しました。

防災について意見交換を実施 「ともに語ろう、津波避難」を開催



意見交換の様子

12月6日、串本町役場において、関西民報・NHK連携プロジェクト「守りたい、だから伝える」の一環として、近い将来の発生が懸念される南海トラフ地震に伴う津波からの避難について、住民、行政、メディアによる意見交換が行われました。
当日は、11月3日の町内一斉訓練で取材した4地区の発表と取材映像を共有。専門家として関西大学の近藤誠司教授を迎え、避難行動や情報発信の在り方などについて意見を深める場となりました。

借入金（町債）はいくらあるの？

町が行うさまざまな事業（道路や庁舎の建設など）のために長期に借り入れるのが町債です。令和6年度は6億2,115万円を新たに借り入れて、年度末の残高は約146億円になります。

なお、町債は種類によって国から「交付税」という形で償還金が補てん（0～100%）されます。その額は串本町の場合約105億円で、**実質町単独で負担する額は約41億円となります。**

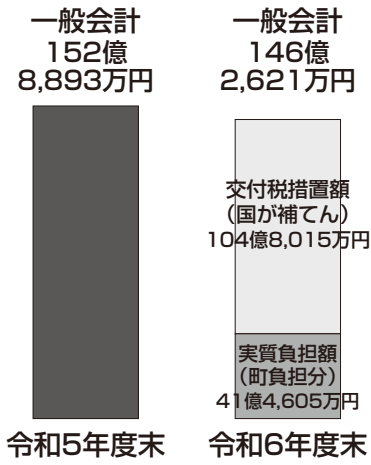

積立金（基金）はいくらあるの？

町が行っている積立（貯金）を「基金」といいます。令和6年度は、合併市町村振興基金1億円などを取崩した一方で、ふるさとのまちづくり応援基金4億6,600万円などを積み立てたことから、基金全体で3億6,170万円増加しています。

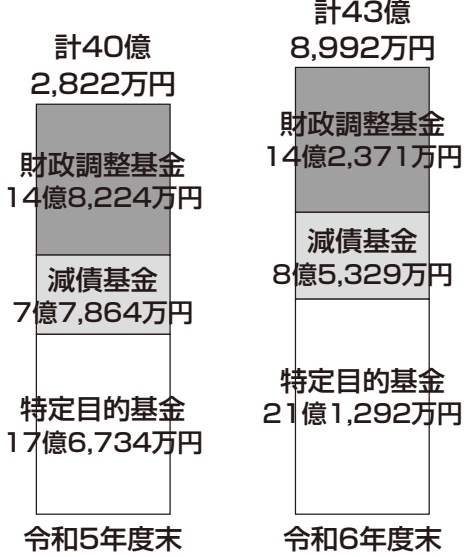

特別会計収支

会 計 名	収 入	支 出	収 差 引	一 般 会 計 か ら の 繰 入 金 額	会 計 名	収 入	支 出	収 差 引	一 般 会 計 か ら の 繰 入 金 額
後 期 高 齢 者 医 療 特 別 会 計	6億6,220 万円	6億5,431 万円	789万円	3億8,758 万円	有 田 財 産 区 特 別 会 計	6,039 万円	134 万円	5,905 万円	—
国民健康保険 事業特別会計	21億5,679 万円	20億4,473 万円	1億1,206 万円	2億4,257 万円	田 並 財 産 区 特 別 会 計	2,840 万円	24 万円	2,816 万円	—
介護保険事業 特 別 会 計	28億9,147 万円	28億56 万円	9,091 万円	4億4,912 万円	和 深 財 産 区 特 別 会 計	3,184 万円	15 万円	3,169 万円	—
串 本 財 産 区 特 別 会 計	1,494万円	48万円	1,446 万円	—	古 座 地 区 財 産 区 特 別 会 計	1,014 万円	34 万円	980 万円	—
潮 岬 財 産 区 特 別 会 計	6,748万円	396万円	6,352 万円	—	西 向 地 区 財 産 区 特 別 会 計	5,105 万円	9 万円	5,096 万円	—
出 雲 財 産 区 特 別 会 計	2,671万円	218万円	2,453 万円	—	田 原 地 区 財 産 区 特 別 会 計	1,158 万円	5 万円	1,153 万円	—

会 計 名	総 収 益	総 費 用	当 年 利 益	翌年度繰越利益 剰 余 金	一 般 会 計 か ら の 繰 入 金 額
病 院 事 業 会 計	22億1,455万円	22億3,134万円	△1,679万円	△1億8,330 万円	6億5,825万円 (うち町単独の負担は 3億6,200万円程度)
水 道 事 業 特 別 会 計	5億493万円	4億9,079万円	1,414万円	7億8,582万円	2,610万円 (うち町単独の負担は 1,400万円程度)
下 水 道 事 業 会 計	5,167万円	5,252万円	△85万円	△85万円	1,598万円 (うち町単独の負担は 1,100万円程度)

では・・・収支は？

以上のことから、一般会計については、収入と支出の差引2億8,473万円から翌年度へ繰り越すべき財源3,211万円を除いた**2億5,262万円の黒字**となりました。

しかし、歳入では町税を中心とした自主財源や、歳入の多くを占める地方交付税が将来的に減少していくことが予想される中、南海トラフ巨大地震等を想定した公共施設の高台移転など多額の財源を要する事業を実施していく必要があり、引き続き慎重な財政運営を行ってまいります。

何のために、どのくらい使ったの？

【町民一人あたり内訳】

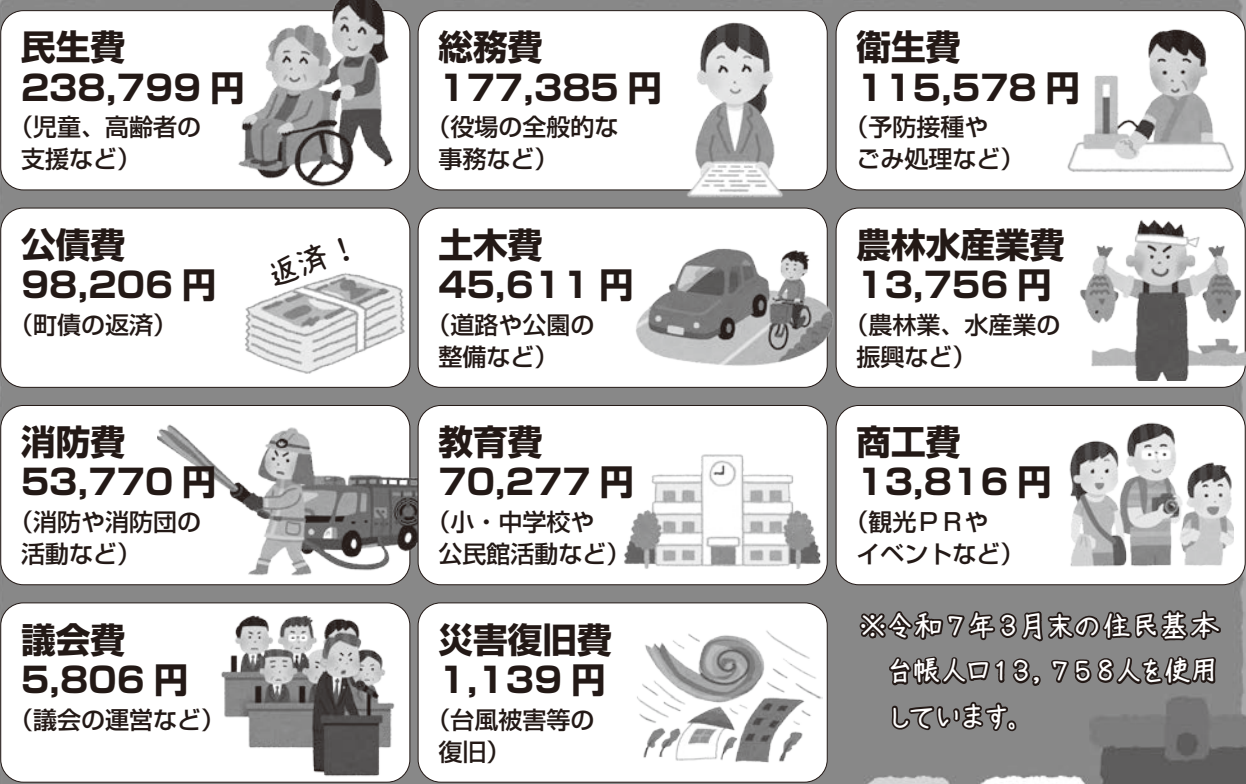

一人あたり
約 834,143 円
が使用されています。

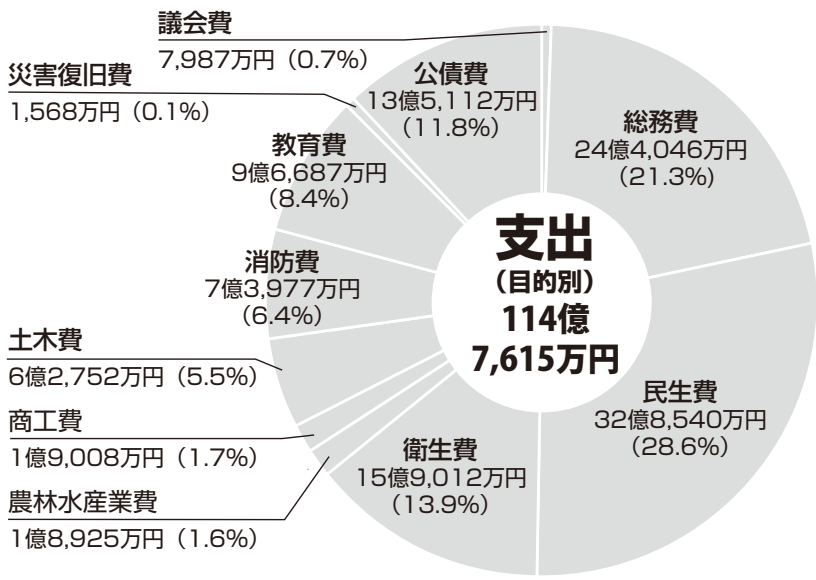

令和7年串本町議会第4回定例会が12月9日に招集され、会期を12月22日までの14日間として開会されました。

開会後、田嶋町長より諸報告があり、続いて諸議案について提案理由の説明がありました。



■新古座消防署庁舎建設事業

令和6年6月より建設工事を進めてまいりました古座消防署新庁舎が12月26日に完成する運びとなりました。



新古座消防署の外観

令和8年1月30日には竣工式、2月8日には一般の方を対象とした内覧会を開催いたします。また、開署につきましては、当初の予定から少し早め、2月中を予定しています。

今後は、新庁舎を十分活用して、一層の「安全・安心な町づくり」

の実現を目指し、消防力の充実強化に取り組んでまいります。

■エルトゥール号 135周年追悼式典

9月16日、議員各位をはじめ町内外から約150名の方にご参列いただく中、樫野崎慰霊碑前で追悼式典を厳粛に執り行いました。



135周年追悼式典での弔銃発射

追悼式典や海上自衛隊呉音楽隊の記念コンサート、レセプションを通じて、日本トルコ友情の礎となった歴史を今後も守り続け、相互理解を一層深めていくことを改めて確認いたしました。

■橋杭岩ライトアップ

10月31日～11月2日までの3日間、「橋杭岩ライトアップ」を開催しました。初日は強雨のため中止しましたが、残りの日程は天候に恵まれ、多くの皆さまにご来場いただきました。

道の駅の壁面にプロジェクションマッピングで弘法大師伝説やクジラ、イルカなどが映し出され、橋杭岩ライトアップを演出いたしました。



幻想的な姿を見せる橋杭岩

■本州最南端串本 冬の星空撮影会

今回は初めての企画であったため、参加者を串本町在住者に限定させていただきましたが、串本は星空を見るのに最適な場所であることから、今後は町外の方にも対象を広げて取り組んでまいります。



星空観察会での講義の様子

園多目的グラウンドで開催いたしました。



夜空に浮かぶ「Space Town Kushimoto」の文字

このドローンショーは当町と「災害時におけるドローンの運用に関する協定」を締結している株式会社アドホック様のご協力により実施いたしました。



サンタクロースも描かれました

■防災訓練

11月3日、30地区の1269人の住民の方々が参加し、町内一斉避難訓練を実施しました。



避難訓練の様子

また、11月9日には時折強い雨が降る中、上野山防災広場において、串本・古座川官公署等連絡協

議会の津波災害対応訓練を開催し、車両救出、倒壊家屋救出訓練などを行いました。



津波災害対応訓練で車内から要救助者を救出

■国家賠償等請求訴訟

令和5年に提訴された国家賠償等請求訴訟に対する控訴審の言い渡しが9月18日に大阪高等裁判所であり、原告の請求は全て棄却されました。

その後、原告が上告されなかったため、10月7日に判決が確定いたしました。

産業課からのお知らせ

動物駆逐用煙火（サル用追い払い花火）講習会を開催します

ニホンザルによる農作物や生活環境への被害対策として、地域ぐるみの組織的な追い払い活動を支援するため、動物駆逐用煙火の使用に係る講習会を開催します。

動物駆逐用煙火は、性能および火薬量の関係上、安全に使用するために講習会を受講した方であれば使用することができます。

参加を希望される方は、**1月23日（金）**までに産業課 農林水産グループへお申し込みください。なお、安全に使用していただくため、過去に受講されている方にも定期的な受講を推奨しています。

- | | | | | | | | | | |
|-----|--|-----|-----------------------------------|-----|------------------|-----|----------|-----|--------|
| ■日時 | 1月31日（土）
①午前の部 10：00～
②午後の部 13：30～
（各部1時間30分程度）
※参加人数により半日のみの開催に調整させていただくことがありますので、あらかじめご了承ください。 | ■場所 | 串本町役場 1階 多目的ホール
（実技講習は屋外で行います） | ■内容 | 動物駆逐用煙火講習（座学・実技） | ■講師 | 有限会社紀州煙火 | ■定員 | 各40名程度 |
|-----|--|-----|-----------------------------------|-----|------------------|-----|----------|-----|--------|

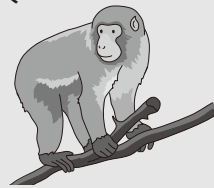

◇お問い合わせ先◇ 串本町役場 産業課 農林水産グループ Tel 0735-62-0558

住民課からのお知らせ

「まちの保健室」で骨密度測定会を開催します

まちの保健室では、健幸寿命を延ばすことを目的に町内各所で健康に関する取り組みを実施しています。どなたでも、お気軽にお越しください。

- | | | | | | | | |
|-----|--|-----|---|-----|-------------|-----|-----------|
| ■日時 | 1月15日（木）
11：00～12：00
13：00～16：00 | ■内容 | 骨密度測定
フレイル予防クイズ
保健師による健康相談・血圧測定
管理栄養士による栄養相談
※予約は不要ですが、混雑状況によりお待ちいただくことがあります。 | ■場所 | Aコープ VASEO店 | ■協力 | 和歌山県健康推進課 |
|-----|--|-----|---|-----|-------------|-----|-----------|



◇お問い合わせ先◇ 串本町役場 住民課 Tel 0735-62-0561

建設課からのお知らせ

\\ 町内事業者の方が対象です //

競争入札参加資格審査申請の受付について

建設課では、令和8・9年度の競争入札参加資格審査申請の受付を行います。町が発注する建設工事等の入札への参加を希望される方は、申請書類を必ず提出してください。

今回の受付は、串本町内事業者および串本町に本店または支店（事務員等が常駐する支店、営業所等）を置く法人が対象です。詳しくは、串本町ホームページでご確認ください。

- | | |
|---|---|
| ■受付業種
建設工事業者
測量・建設コンサルタント業者 | ■受付場所
串本町役場 建設課 |
| ■受付期間
1月13日（火）～2月20日（金）
（土日祝日を除く） | ■申請方法
持参または郵送により申請書類を提出 |
| ■受付時間
8：30～12：00
13：00～17：15 | ■申請書様式
建設課に用意しています。
串本町ホームページからダウンロードもできます。 |

◇お問い合わせ先◇ 串本町役場 建設課 Tel 0735-67-7262

教育課からのお知らせ

大学進学等奨学生の追加募集について

串本町では、大学・専門学校等に進学後、奨学金の貸与（無利子）を希望される方を対象に、次のとおり奨学生を追加募集します。

※現在、大学等に在学中でもお申し込みができます。



- | | |
|--|--|
| ■募集期間
1月6日（火）～1月23日（金） | ■奨学金の額
月額 40,000円（毎月振込み）
入学奨励金 100,000円
（入学準備金として最初の振込み時1回限り） |
| ■貸与期間
令和8年4月分より、当該学校の最短の終業年限の終期まで | ■返還
卒業後20年以内に返還（無利子）
※給付ではなく貸与です。いわゆる教育ローンと同じで返済の義務があります。
※借用書には、保護者とは別に、生計を別にする連帯保証人1名が必要となります。
（合わせて2名の連帯保証人が必要です） |
| ■貸与条件
①大学・短期大学、専門学校およびそれらに相当すると認められる学校等に在籍する方
②学生の扶養者が串本町に住所を有し、経済的理由により修学が困難と認められる方
③4人家族の世帯までは、 <u>その合計所得金額【令和6年中】が42.0万円以下であること</u> （世帯の構成員が1人増えるごとに50万円を加算） | 詳しくは町ホームページをご覧ください
↓
QRコード |

◇お問い合わせ先◇ 串本町教育委員会 教育課 Tel 0735-67-7260

こども未来課からのお知らせ

令和8年度串本町学童保育所 入所申込のご案内

学童保育とは、保護者の就労等により放課後に家庭での保育が難しい児童を対象に、放課後や長期休暇に児童が安心して過ごせる居場所を提供する制度です。

■入所対象児童

町内の小学校に在学し、放課後等に保護者が就労等のため留守になる家庭の児童
※6年生まで受入可能ですが、入所希望児童が多数の場合は必要性が高い児童を優先します。

■学童保育入所の手続き、申込期間

申込書等の必要書類は、以下の場所で受け取りと提出をお願いします。

【受取・提出先】こども未来課、各学童保育所

【配布・申込期間】1月5日（月）～
1月30日（金）

■入所申込に必要な書類

①学童保育所入所申込書

②父・母の就労証明書

③通所経路図

④源泉徴収票（令和7年分）

※自営業の方は、後日、確定申告書（写し）の提出をお願いします。



■学童保育所の所在地

施設名	所在地	電話番号	人数	対象小学校
串本学童保育所	串本508番地3	090 - 8799 - 6466 080 - 1472 - 5504	80名	串本、大島、串本西、橋杭
古座学童保育所 （上野山こども園）	上野山143番地	0735 - 72 - 0299	40名	西向、古座、田原
潮岬学童保育所 （上野山こども園）	潮岬3317番地1	0735 - 62 - 2230 080 - 1508 - 6518	60名	出雲、潮岬

※校区外の学童保育所に通所することは可能ですが、保護者による送迎が必要となります。

※長期休暇のみ（夏休みなど）の利用申込みは、6月から受け付けます。定員に空きがあれば入所できます。

◇お問い合わせ先◇ 串本町役場 こども未来課 Tel 0735 - 67 - 7027

自衛隊和歌山地方協力本部 新宮地域事務所からのお知らせ

自衛官（学生）等の募集案内

受験種目	応募資格	受付期間	試験日・試験会場
自衛官候補生	18歳以上33歳未満の方 （採用予定月末日現在の年齢）	随時	■試験日 受付時にお知らせします。 ■会場 自宅等（Web試験）
予備自衛官補	18歳以上52歳未満の方	1月下旬から4月初旬まで	■試験日 受付時にお知らせします。 ■会場 自宅等（Web試験）

◇お問い合わせ先◇ 自衛隊和歌山地方協力本部 新宮地域事務所 Tel 0735 - 21 - 3449

住民課からのお知らせ

飼い犬の糞は自宅に持ち帰り適切に処理しましょう！

最近、飼い犬の散歩時に排泄された糞の後始末がされず放置されているなど、マナーの低下が目立ちます。

犬の飼い主の皆さまは、飼い方のルールを守り、散歩時に排泄された糞は自宅に持ち帰り適切に処理し、環境美化に努めていただきますよう、よろしくお願いします。

「串本町の豊かな自然と住みよい環境を守る条例」において、
『飼い主は、その犬が散歩時等で糞を排泄したときは、その糞を持ち帰り適切に処理しなければならない。』と定められています。



◇お問い合わせ先◇ 串本町役場 住民課 環境グループ Tel 0735 - 67 - 7217

消防本部からのお知らせ

串本町火災予防条例が一部改正されます！

令和7年2月26日に発生した岩手県大船渡市の林野火災を受け、林野火災の予防上、危険な気象状況となった場合の防火対策を強化することとしました。

林野火災注意報や林野火災警報を的確に発令するための基準を新たに設けるとともに、発令時には防火指導の強化や火の使用制限の徹底を行います。

■発令区域 管轄区域全域

■発令時間 原則として午前10時頃（急激な気象変化がある場合を除く）



	林野火災注意報	林野火災警報
火の使用制限	・山林、原野等への火入れはしないこと。 ・煙火（花火）は消費しないこと。 ・屋外において火遊びまたはたき火をしないこと。 ・屋外においては、危険物その他の可燃物付近で喫煙をしないこと。 ・山林、原野等で喫煙しないこと。 ・残火（タバコの吸い殻を含む）、取灰または火粉の始末をすること。	
	努力義務（罰則なし）	義務（罰則あり）
発令基準	1. 前3日間の合計降水量が1ミリ以下、かつ前30日間の合計降水量が30ミリ以下 2. 前3日間の合計降水量が1ミリ以下、かつ乾燥注意報が発表されたとき 3. 発令期間は1月～5月	林野火災注意報の発令基準に加え、 <u>強風注意報が発表されたとき</u> 罰則規定・・・制限に違反した者に罰則有り（罰金30万円以下・拘留）

施行日 令和8年1月1日

◇お問い合わせ先◇ 串本町消防本部 予防課 Tel 0735 - 62 - 0119

健康だより

1月の行事カレンダー

イベント等の詳細は、各担当までお問い合わせください。

日	曜	内容	担当
8	木	1歳8か月児健診	子
13	火	男性の料理教室④	保
16	金	未就園児親子教室「きらきらくらぶ」	子
17	土	子育て講演会「こども食堂」	こ
19	月	有酸素運動	保

お申し込み・お問い合わせ先はマークをご確認ください。

保	保健センター	62-6206
子	子育て世代包括支援センター	67-7007
こ	こども未来課	67-7027
住	住民課	62-0561
地	地域包括支援センター	62-6005

日	曜	内容	担当
20	火	離乳食教室	子
22	木	4・10か月児健診	子
24	土	町民公開講座「慢性腎臓病」	住
28	水	産前産後サポート「リカバリーヨガ」	子

健康ポイント付与メニュー →

保 有酸素運動教室参加者募集

- 日時 1月19日（月）13：30～14：30
 ■場所 串本町立体育館
 ■定員 35名（先着順）
 ■持ち物 室内シューズ・タオル・飲み物・マット
 ■申込期限 1月14日（水）
 ■申込方法 二次元コードを読み取り
 お申し込みください →
 （1月1日から申込可）
 ※定員に達し次第受付を終了します。



子 産前産後サポート《リカバリーヨガ》

- 産後の育児に追われる中、自分の身体のことを
 見つめ直したり、いたわったりする時間ってなか
 なか取れないのでは？ 妊娠出産を乗り切った身
 体をいたわり、これからの子育てへの体力づくり
 と心のリフレッシュに参加してみませんか？
 ■日時 1月28日（水）10：00～11：15
 ■場所 串本町役場1階 多目的ホール
 ■スタッフ ヨガインストラクター 城千湖先生
 ■対象者 産後4か月頃から12か月頃までのお
 母さん（赤ちゃんも一緒にご参加い
 ただけます。）
 ■持ち物 飲み物・汗ふきタオル・母子健康手帳
 ※動きやすい服装でお越しください。
 ■申込期限 1月23日（金）まで
 ■申込方法 二次元コードまたは電話
 でお申し込みください。



子 離乳食教室を開催します

- お子さんの離乳食について、栄養士と一緒に調
 理実習・試食をしながら、気軽に相談してみませ
 んか。
 ■日時 1月20日（火）
 13：30～15：00
 ■場所 串本町文化センター 1階調理室
 ■対象者 1歳までの子どもの保護者
 ※お子さんは調理室隣の和室でお預か
 りします。
 ■持ち物 エプロン、ハンドタオル、母子手帳
 ■申込期限 1月16日（金）
 ■申込方法 二次元コードまたは電話
 でお申し込みください。



保 健康づくり講演会を開催します

- 「楽しく！おいしく！生活習慣病を防ごう」
 ～バランスの摂れた栄養と食事を知ろう～
 ■講師 和歌山信愛短期大学
 教授 岡井 明美 先生
 ■日時 2月20日（金）
 19：00～20：30
 ※講演後、試食があります☆
 ■会場 串本町役場 1階 多目的ホール
 ■定員 40名（先着）
 ■申込方法 二次元コードを読み取り
 お申し込みください →
 ※イスに座って講演の聞ける小学生
 以上の子どもさんとの参加も可能。



建設課・和歌山県からのお知らせ

空き家なんでも相談会を開催します

和歌山県では、継続して相談会を開催しています。現在空き家を所有している方はもちろん、相
 続等により空き家を所有するかもしれない方も、将来空き家で困ることのないよう無料で相談して
 みませんか？

空き家の管理方法や利活用、売却、相続手続きなど、さまざまなお悩みに、専門家が分かりやす
 くお答えします。

- 日時 1月25日（日） 14：00～16：00
 ※要事前予約 先着順で定員になり次第受付終了となります。
 ■場所 串本町文化センター（串本町串本2427番地）
 ■内容 司法書士に相続の相談、宅地建物取引士に不動産売買の相談、
 空き家除却補助金の相談 など
 ■お申し込み先 わかやま空き家相談窓口 Tel 073-498-8484
 ①氏名、②電話番号、③相談内容等をお伝えください。



◇お問い合わせ先◇ 東牟婁振興局 串本建設部 Tel 0735-62-0757
 串本町役場 建設課 Tel 0735-67-7262

和歌山県からのお知らせ

第5回空き家活用相談会

空き家でお悩みではありませんか？「持っている空き家を
 どうにかしたい」、「売却したい」、「空き家バンクの利用方法が
 分からない」等のご相談をお受けいたします。

参加は無料で、原則予約制となっています（予約に空きがあ
 れば当日でもご参加いただけます）。

※本事業は和歌山県から委託を受けた和歌山県地域おこし協力隊が（一社）ミチル空間プロジェク
 トと連携して実施するもので、東牟婁地域所在の物件を対象とした相談会です。

- 日時 1月17日（土）
 13：00～16：00
 ■会場 新宮市文化複合施設（丹鶴ホール）
 2階小会議室
 ■定員 3組（1組60分程度の相談を予定）
 ■申込方法 右の二次元コードからお申し込
 みいただくか、お問い合わせ先に
 ご連絡ください。

◇お問い合わせ先◇ 東牟婁振興局 地域づくり課 Tel 0735-21-9627
 【受付時間】9：00～17：45（土・日、祝日を除く）



※ご本人・ご家族から希望があった方を掲載しています。
掲載を希望される方・されない方は、届出の際に窓口
にお申し出ください。

坂本	原	藤田	伊藤	小崎	東山	福田	中西	上野	潮崎	山本	佐居	三崎	川崎	湯本	桑山	後藤	平田
博	當博	青生	たま	りゑ	和人	麗	勝男	一夫	静明	好	一志	洋	義昭	文治	美保子	萌	眞弓
75	74	76	96	50	83	94	82	89	88	96	86	81	77	93	87	98	92
田	上野山	泉佐野市	潮岬	潮岬	和深	潮岬	田子	出雲	串本	西向	田子	二色	潮部	佐部	潮部	田原	出雲



ご冥福を
お祈りいたします

〈出生児氏名〉
神田 彩世
関根 佳暖
英児 須江
清一朗 串本

〈届出人〉
英児 須江

〈地区〉



お誕生おめでとう
ございます

献血にご協力ください

次の日程で献血を行います。ご協力をお願いいたします。

- | | |
|------------------------------|------------|
| ■日時 | ■場所 |
| 1月15日(木) | AコープVASEO店 |
| 10:00~12:00 | ■主催 |
| 13:00~16:00 | 串本ライオンズクラブ |
| ◎お問い合わせは役場福祉課まで(Tel 62-0562) | |



黄色いシールにご注意！

きちんと分別ができていないごみが出されていた場合、**黄色いシールが貼られ収集されません。**

もし、自分が出したごみが黄色いシールを貼られて収集されていない場合は、**一度持ち帰り、分別し直したうえで再度出し直してください。**そのまま放置されますと、ごみステーションの他の利用者や近隣の住民の方の迷惑となりますので、ご協力をお願いします。

詳しいごみ出しのルールや分別につきましては、「**ごみカレンダー**」あるいは「**ごみの分け方・出し方(分別早見表)**」ご確認ください。



黄色いシール

このごみは収集できません

☐ 指定袋に入れて出してください。
☐ キッチンと分別して出してください。
☐ 収集日を守って出してください。(収集後に出さないでください。)
☐ 持ち帰って指定どおりに出し直してください。
☐ 回収できないごみです。住民課(環境グループ)にご相談ください。
☐ 粗大ごみは直接ごみ処理施設に搬入してください。
☐ その他

月

日

【問合せ】串本町役場住民課 環境グループ TEL67-7217

地 介護予防教室「ココカラアップ」体験会のご案内

ココカラアップは、串本町が65歳以上の方を対象に、町内2事業者へ委託して実施している介護予防教室です。週1回の運動を1年間続けることで、筋力アップやフレイル予防をめざします。

令和7年度は32名の方が参加し、楽しく運動を継続しています。

このたび、令和8年4月からの新しい参加者を募集します。まずは、体操内容を実際に体験して、教室の雰囲気を感じてみませんか。

体験会への参加には、事前の申し込みが必要です。



- | | |
|-------|---|
| ■対象者 | 串本町に住民票のある65歳以上の方
※介護認定を受けている方は利用に条件があります。 |
| ■運動内容 | 体操動画を見ながら、ストレッチ、筋トレ、有酸素運動を実施(1時間程度) |
| ■持ち物 | 動きやすい服装、お茶など水分、室内シューズ |

日	時間	場所	住所	事業者	申込締切日
1月29日(木)	9:00～11:30	Sora-Miru3階	串本町西向359	南紀鍼灸院	1月22日
2月 7日(土)	9:00～11:30	串本町図書館2階 多目的ホール	串本町串本2367	ゼロプラス	1月30日

体験会後に、体操の参加を希望される方は、体験会当日にお申し込みが可能です。
申し込みには次の①と②が必要となります。

- ①スポーツ安全保険料(1,200円)+手数料最大140円
※令和8年度に65歳の誕生日を迎える方は保険料2,000円
(年齢基準日：令和8年4月1日時点の年齢を基準として加入します)
- ②令和8年度に串本町が実施する特定健診または後期高齢者の健康診断を受けることが条件です。
令和8年度になりましたら、必ず健診を受け、結果を提出してください。

◇お申し込み・お問い合わせ先◇ 串本町地域包括支援センター Tel 0735-62-6005

【広告】町収入の一部とするため有料広告を掲載しています。



お知らせ

INFORMATION

火災件数（1月からの累計）

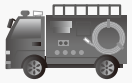

建物	1件
林野	0件
その他	7件
合計	8件

※令和7年11月末現在

救急件数（1月からの累計）



交通	53件
急病	812件
その他	279件
合計	1144件

※令和7年11月末現在

串本町の人口と世帯

令和7年11月末現在（前月比）

人口	13,500人（－36）
男性	6,440人（－15）
女性	7,060人（－21）
世帯	7,742世帯（－12）



お知らせ

特別児童扶養

特別児童扶養手当とは、児童の福祉の増進を図ることを目的とし、障がいのある児童を養育している方に對して、手当を支給する制度です。

▼対象者

20歳未満で身体や知的または精神に中度以上の障がいがある児童もしくは長期にわたる安静を必要とする病状にある児童を養育している保護者

※児童が日本国内に住んでいないとき、障がいを事由とする公的年金を受けることができるときまたは児童福祉施設に入所しているとき

ります。参加無料。

▼申込方法

URLもしくは二次元コードよりお申し込みください。

<https://forms.cloud.microsoft/r/J42kTrIRRI>

▼主催

和歌山労働局

▼お問い合わせ先

特定非営利活動法人

キャリア・ファシリテーター協会

Tel 073-425-3720

放送大学入学生募集

放送大学は、4月入学生を募集しています。

○幅広い世代の8万2千人以上の学生が、大学卒業や学びの楽しみなど、様々な目的で学んでいます。

▼出願期間

第1回 2月27日まで
第2回 3月16日まで

▼お問い合わせ先

放送大学和歌山学習センター

Tel 073-431-0360

※資料を無料で差し上げています。お気軽に放送大学和歌山学習センターまでご請求ください。



相談

移動県民相談の開催について

▼日時

1月21日（水）
午後1時～午後4時
（相談時間は1件につき約20分）

▼場所

東牟婁振興局（新宮市）

▼内容

土地・建物、借地・借家、相続、離婚、金銭関係、損害賠償などの法律問題（弁護士が無料で相談）および行政相談

▼事前受付・お問い合わせ先

1月7日（水）
午前9時から
※東牟婁振興局 総務県民課へ
電話予約（先着9名）
Tel 0735-21-9607

各種相談について

◎人権・行政相談

▼日程
1月15日（木）

ミドルシニア世代対象 合同企業説明会について

中高年世代（就職氷河期世代を含む概ね35歳以上59歳以下）の方を対象に「合同企業説明会」を開催します。地元企業の人事担当者と直接コミュニケーションを取ることができる絶好のチャンスです。ぜひご参加ください。

▼日時

令和8年2月28日（土）
午後1時30分～午後4時

▼場所

フォルテワジマ4階 中ホール
（和歌山市本町2丁目1番地）

▼対象者

概ね35歳以上59歳以下の一般求職者

▼参加企業

約20社
※適職診断ブース、相談ブースあり

会場…宇宙ふれあいホール

Sora・Miru2階

コミュニケーションC

※受付時間は、

午後1時30分～午後3時15分です。

◎特設人権相談

▼日程

1月9日（金）
会場①…串本町文化センター
2階会議室B

会場②…宇宙ふれあいホール

Sora・Miru2階

コミュニケーションC

※受付時間は、

午後1時30分～午後3時です。



今月の納税

▼納期限 令和8年2月2日（月）

・町県民税（4期）

・国民健康保険税（7期）

・介護保険料（10期）

・後期高齢者医療保険料（7期）

※納期内に納付されない場合は、地方税法に基づく延滞金に加算されます。納税はお早めに。

※お問い合わせは税務課まで。

Tel 0735-62-0586

【広告】町収入の一部とするため有料広告を掲載しています。

【広告】町収入の一部とするため有料広告を掲載しています。

広告募集のお知らせ

広報くしもとでは、有料広告を募集しています。
【掲載スペース】縦46mm×横85mm
【掲載料】1広告 5,000円より
広告掲載を希望される方は、役場企画課広報係（Tel 62-0556）までお問い合わせください。



広報

くしもと

KUSHIMOTO The Public Information Magazine

No.249

令和8年1月1日発行
編集・発行／和歌山県串本町役場企画課
〒649-3592
和歌山県東牟婁郡串本町サンゴ台690番地5 Ⅱ (0735) 62-0556

ホームページ <https://www.town.kushimoto.wakayama.jp/>
メールアドレス kikaku@town.kushimoto.lg.jp

1月17日(土)

※荒天の場合は1月24日(土)に延期

【時間】

午後1時～午後6時30分

【場所】

潮岬望楼の芝

午後1時～5時

物産販売

午後4時30分～

しよらん鍋のふるまい

串本節保存会、潮岬節保存会、
串本町トルコ文化協会による公演

午後5時～

芋餅販売

午後5時15分～

式典、挨拶

午後5時20分～

餅まき

午後5時30分～6時30分(終了予定)

火矢射式(串本古座高等学校弓道部)、
花火、芝点火

<お問い合わせ先>

南紀串本観光協会

TEL 0735-62-3171



南紀串本観光協会

検索

【広告】町収入の一部とするため有料広告を掲載しています。

本州最南端の火祭り