

第1部 災害警戒期の活動

第1章 防災組織計画

項目	初動	応急	復旧	担当
第1節 組織計画	●	●		全課等（全部班）
第2節 動員計画	●	●		全課等（全部班）

第1節 組織計画

担当	全課等（全部班）
----	----------

1. 計画方針

風水害等の災害が発生し、または発生するおそれがある場合において、災害応急対策を適切かつ強力に実施するため、本計画の定めるところにより「串本町災害対策本部」を設置し、防災関係機関との緊密な連絡協力のもとに災害応急対策活動を実施する。

その防災に関する組織、体制及び職員の動員の方法等についてあらかじめ整理し、防災活動の推進を図る。

2. 計画内容

町は、風水害等の災害が発生した場合または発生するおそれがある場合に、被害を最小限にとどめるため、「災害対策本部」等を設置し職員の動員配備を行い、災害応急対策活動を行う体制を確立する。

特に、休日や夜間等勤務時間外に配備の基準となる警報が発令されたときは、職員は自主的に予め指定された場所に参加し、災害対策のための体制をとる。

なお、大規模広域災害が発生し、町外における応援活動を含む災害応急対策を行うため、特に必要があると認められるときは、町は災害対策支援本部（仮称）を設置し、職員を動員する場合に準じた対応を行うことができる。

■風水害等対策時における職員の配備体制

体制	配備基準	配備人員
情報収集体制	①串本町に波浪警報など職員の配備体制各号の配備基準に該当しない警報が発表されたとき。 ②東牟婁振興局串本建設部管内において水防配備態勢第1号が発令されたとき。 ③その他の状況により総務課長が必要と認めたとき。	総務課 防災防犯グループ員 （班）
風水害等対策 配備体制第1号	①串本町に大雨、洪水、暴風または高潮のいずれかの警報が発表されたとき。 ②和歌山県南部に台風が接近するおそれがあり、厳重な警戒を要すると認められるとき。 ③東牟婁振興局串本建設部管内において水防配備態勢第2号が発令されたとき。 ④大規模な事故（爆発、多数の者の遭難を伴う船舶の沈没等）が発生したとき。 ⑤その他の状況により総務課が必要と認めたとき。	各課等の長 総務課職員（班） 産業課職員（班） 建設課職員（班）
風水害等対策 配備体制第2号 （災害対策連絡室）	①串本町に暴風、大雨、洪水、波浪及び高潮の各警報が発表され、厳重な警戒を要すると認められるとき。 ②和歌山県南部が台風の暴風域に入るおそれがあり、かつ重大な災害がおこるおそれがあると認められるとき。 ③東牟婁振興局串本建設部管内において水防配備態勢第3号が発令されたとき。 ④その他の状況により副町長が必要と認めたとき。	副町長、教育長 各課等の長 総務課職員（全） 産業課職員（全） 建設課職員（全） 各課等職員（班）
風水害等対策 配備体制第3号 （災害対策本部）	①災害救助法の適用を必要とする災害が発生し、町長が必要と認めたとき。 ②串本町に暴風、大雨、洪水、波浪、高潮等の各警報が発表され、町長が必要と認めたとき、またはいずれかの特別警報が発表されたとき。 ③大規模な火事、爆発、水難等が発生し、町長が必要と認めたとき。 ④その他の状況により町長が必要と認めたとき。	町長 副町長、教育長 各課等の長 全職員

※総務課長は、状況判断により必要に応じて各体制の人員を適宜増減することができる。

※各課等の長は、事態の推移により高次の体制に速やかに移行できるよう、職員等間の連絡体制を整備する。

※各体制の人員については、速やかに総務課長に報告する。

※配備職員欄について、（班）は課員の内必要人員を、（全）は課員全員を意味する。

■風水害等対策時における配備体制の人員

職名及び課等の名称	情報収集体制	風水害等対策時配備体制第1号	風水害等対策時配備体制第2号 (災害対策連絡室)	風水害等対策時配備体制第3号 (災害対策本部)
町長				○
副町長			○	○
教育長			○	○
各課等の長		○	○	全職員
総務課		○（必要人員）	○	
防災防犯グループ	○（必要人員）	○（必要人員）	○	
企画課			○（必要人員）	
税務課				
住民課				
福祉課				
こども未来課				
産業課		○（必要人員）	○	
建設課		○（必要人員）	○	
水道課			○（必要人員）	
教育課				
会計課				
議会事務局				
消防本部 串本消防署 古座消防署	本部及び各署内で別に定める体制			
くしもと町立 病院	病院内で別に定める体制			
各学校用務員 給食センター	教育長の指示に従う。			
幼稚園 保育所 認定こども園	こども未来課長の指示に従う。			

（1）情報収集体制

総務課長は、気象警報及び気象情報（以下「気象情報等」という。）により警戒が必要と予想されるときは、気象情報等の収集伝達等を行うため、情報収集体制をとる。

ア．配備基準

- ①串本町に、波浪警報など配備体制各号の配備基準に該当しない警報が発表されたとき。
- ②東牟婁振興局串本建設部管内において水防配備態勢第1号が発令されたとき。
- ③その他の状況により総務課長が必要と認めたとき。

イ．配備人員

総務課防災防犯グループ員の必要人員により構成する。

ウ．解除基準

- ①串本町に発表されていた波浪警報など配備体制各号の配備基準に該当しない警報が解除されたとき。
- ②東牟婁振興局串本建設部管内に発令されていた水防配備態勢第1号が解除されたとき。
- ③総務課長が必要なしと認めたとき。

（2）風水害等対策配備体制第1号

総務課長は、気象情報等により災害の発生が予想されるときは、気象情報等の収集伝達、その他災害対策に関する連絡調整に万全を期するため、配備体制第1号をとる。

ア．配備基準

- ①串本町に大雨、洪水、暴風または高潮のいずれかの警報が発表されたとき。
- ②和歌山県南部に台風が接近するおそれがあり、厳重な警戒を要すると認められるとき。
- ③東牟婁振興局串本建設部管内において水防配備態勢第2号が発令されたとき。
- ④大規模な事故（爆発、多数の者の遭難を伴う船舶の沈没等）が発生したとき。
- ⑤その他の状況により総務課長が必要と認めたとき。

イ．配備人員

- ①各課等の長
- ②総務課職員、産業課職員及び建設課職員のうち必要人員により構成

ウ．解除基準

- ①串本町に発表されていた大雨、洪水、暴風または高潮の警報が解除されたとき。
- ②和歌山県南部に台風が接近するおそれがなくなり、厳重な警戒の必要がなくなったとき。
- ③東牟婁振興局串本建設部管内に発令されていた水防配備態勢第2号が解除されたとき。

④総務課長が必要なしと認めたとき。

(3) 風水害等対策配備体制第2号（災害対策連絡室）

副町長は、気象情報等により、嚴重な警戒が必要と認められるときまたは重大な災害の発生が予想されるときは、気象情報等の収集伝達、その他災害対策に関する連絡調整に万全を期するとともに、事態の推移により高次の体制に速やかに移行し、遅滞なく災害対策活動が実施できるよう、配備体制第2号をとる。

また、気象情報等により今後の防災対策の検討を行うために、必要に応じて災害対策連絡室（以下「連絡室」という。）を設置する。

ア. 配備基準

- ①串本町に暴風、大雨、洪水、波浪及び高潮の各警報が発表され、嚴重な警戒を要すると認められるとき。
- ②和歌山県南部が台風の暴風域に入るおそれがあり、かつ重大な災害がおこるおそれがあると認められるとき。
- ③東牟婁振興局串本建設部管内において水防配備態勢第3号が発令されたとき。
- ④その他の状況により副町長が必要なしと認めたとき。

イ. 配備人員

- ①副町長、教育長、各課等の長
- ②総務課職員、産業課職員、建設課職員
- ③上記を除く各課等の職員のうち必要人員により構成

ウ. 解除基準

- ①串本町に発表されていた暴風、大雨、洪水、波浪及び高潮の各警報が解除になり、嚴重な警戒の必要がなくなったとき。
- ②和歌山県南部が台風の暴風域に入るおそれがなくなったときまたは暴風域でなくなったときで、かつ重大な災害がおこるおそれがなくなったとき。
- ③東牟婁振興局串本建設部管内に発令されていた水防配備態勢第3号が解除されたとき。
- ④その他の状況により副町長が必要なしと認めたとき。

エ. 災害対策連絡室等の設置等

配備体制第2号の指令発令した場合、必要に応じ串本町役場本庁舎（以下「本庁舎」という。）に連絡室を設置する。

- (ア) 本庁舎別館4階会議室に連絡室を設置するとともに、本庁舎別館2階総務課に連絡室事務局を設置する。
- (イ) 連絡室長は副町長とし、副室長は総務課長とする。
- (ウ) 連絡室員は、各課等の長、総務課防災防犯グループ員及び予め指定された職員により構成する。また、その他の職員は常に連絡が取れる状態とする。
- (エ) 連絡室は、串本町内の情報及び被害状況の収集伝達、串本町全域の被害状況の取

りまとめ及び発表、報告その他所用の連絡調整にあたる。

(4) 風水害等対策配備体制第3号（災害対策本部）

町長は、相当規模の風水害等の災害が発生した場合または発生するおそれがある場合において、住民の安全確保、被災者の救護、二次災害の防止など、災害応急対策を適切かつ強力に実施するため、配備体制第3号をとる。

町長は、「串本町災害対策本部」（以下「本部」という。）等を設置し、防災関係機関との緊密な連絡協力の下に災害応急対策活動を実施する。

ア. 本部設置及び廃止の基準等

(ア) 設置の基準

- ①災害救助法の適用を必要とする災害が発生し、町長が必要と認めたとき。
- ②串本町に暴風、大雨、洪水、波浪、高潮等の各警報が発表され、町長が必要と認めたとき、またはいずれかの特別警報が発表されたとき。
- ③大規模な火事、爆発、水難等が発生し、町長が必要と認めたとき。
- ④その他の状況により町長が必要と認めたとき。

(イ) 廃止の基準

- ①串本町の地域で災害発生のおそれが解消したとき。
- ②災害対策がおおむね完了したとき。
- ③その他町長が必要なしと認めたとき。

(ウ) 設置及び廃止の通知

災害対策本部を設置または廃止したときは、直ちに次に掲げるもののうち必要と認める者に通知しなければならない。

また、本部会議における決定事項についても必要と認めるものは通知する。

■通知先

- | | |
|--------------|----------------|
| a. 和歌山県知事 | d. 隣接市町村長 |
| b. 東牟婁振興局長 | e. 報道機関 |
| c. 串本町防災会議委員 | f. その他必要と認める機関 |

イ. 本部の組織及び運営

(ア) 本部長及び副本部長

- a. 本部長を町長、副本部長を副町長及び教育長とする。

なお、町長が事故や不在時等の非常時については、副町長、教育長、総務課長の順により指揮をとる。

- b. 本部長は、本部の事務を統括し、本部の職員を指揮統括するとともに、災害応急対策実施上の重要事項について決定する。

■意思決定権者の代理順位

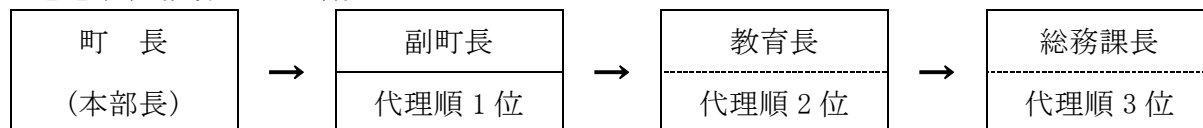

(イ) 本部員

本部員は、課長並びに本部長が必要と認める者をもって充てる。

また、本部長及び副本部長とともに本部会議を構成し、災害予防及び災害応急対策実施上の重要事項について協議を行う。

なお、本部員が事故や不在時等の非常時については、あらかじめ本部員が指名するものが本部員の職務を代理する。

ウ. 本部の場所

災害対策本部は、本庁舎に設置する。本庁舎が使用できない場合は、防災センター（サンゴ台）に設置する。

なお、防災センター（サンゴ台）に本部を設置した際には、本庁及び古座分庁舎から防災センター（サンゴ台）への電話転送の設定を行う。

エ. 本部会議

本部会議は、本部長、副本部長及び本部員により構成する。

本部会議は、本庁舎別館4階会議室で開催し、災害応急対策の基本方針の決定、その他必要な事項について協議を行う。

なお、本庁舎が被災等で使用できない場合は、防災センター（サンゴ台）で開催する。

本部会議の会議内容はおおむね次のとおりとする。

(ア) 報告事項

- a. 気象情報等について
- b. 被害状況について
- c. 災害対策本部及び防災関係機関等の配備体制について
- d. 各部措置事項について
- e. その他

(イ) 協議事項

- a. 応急対策への指示
- b. 各部間調整事項
- c. 県への自衛隊災害派遣要請の要否
- d. 県及び近隣市町村への応援要請の要否
- e. 被災者に対する見舞金品支給の決定
- f. 次回本部会議開催予定日時の決定
- g. その他

オ. 本部事務局

本部事務局は、本庁舎別館2階総務課に設置する。

なお、本庁舎が被災等で使用できない場合は、防災センター（サンゴ台）に事務局を設置する。

カ. 部及び班の編成

本部員及び各部班員は、所属する組織とその役割を把握し、安全かつ迅速に行動を開始する。

なお、災害が長期化した場合は、必要に応じてローテーション体制への移行や広域的要請等による交代要員の確保を図る。

■災害対策本部の構成

本部長		町長	災害対策本部の事務を総括し、所部の職員を指揮監督する。
副本部長		副町長、教育長	災害対策本部長を助け、災害対策本部長に事故があるときは、その職務を代理する。
本部員	部長	課長並びに本部長が必要と認める者をもって充てる。	本部長の命を受け、当該部に属する事務を掌理し、所属部員を指揮監督する。
	副部長		本部長の命を受け、部長を補佐し、部長に事故があるときは、その職務を代理する。
各部班員	班長	各課等の副課長等をもって充てる。	本部長の命を受け、当該班に属する事務を掌握し、所属班員を指揮監督する。
	班員	各課等の職員をもって充てる。	本部長の命を受け、当該班の事務に従事する。

キ. 現地災害対策本部の設置

本部長は、災害地における人命の救助その他の災害応急対策を迅速に実施するために必要と認めるときは、現地災害対策本部（以下「現地本部」という。）を設置する。

(ア) 設置場所

現地本部は、各地区で指定した施設に設置するものとし、被災等でその施設に支部を設置できない場合は、各地区の避難所等から適当な場所を選定し、設置する。

(イ) 組織編成

本部長は、現地本部長及び現地本部員を指名する。

(ウ) その他

本部長は、現地本部との通信途絶、的確かつ迅速な災害応急対策の決定等、災害応急対策の実施について必要があると認めるときは、副本部長を支部に派遣することができる。

副本部長が現地本部に派遣されたときは、現地副本部長に必要な指示を与えることができる。

■現地災害対策本部設置箇所一覧

現地本部名	施設名	住 所	所管地区	可搬型無線機
潮岬現地本部	潮岬公民館	潮岬 3454-1	潮岬・出雲地区	設 置
有田現地本部	有田公民館	有田 630	有田・有田上・吐生地区	設 置
田並現地本部	田並公民館	田並 910	田並・田並上・江田地区	串本西中学校 3階
和深現地本部	和深総合センター	和深 689	田子・安指・和深・里川地区	設 置
大島現地本部	紀伊大島開発総合センター	大島 8	大島・須江・檜野地区	設 置
田原現地本部	田原区民会館	田原 540	田原・上田原・佐部・古座ヴィラ地区	旧田原中学校 3階

※被災等で施設が使用できない場合は、災害対策本部会議において代替施設を決定する。

ク．災害対策本部の組織編成と事務分掌

災害対策本部の組織編成と事務分掌は、以下に示すとおりである。

■串本町災害対策本部及び各部の組織図

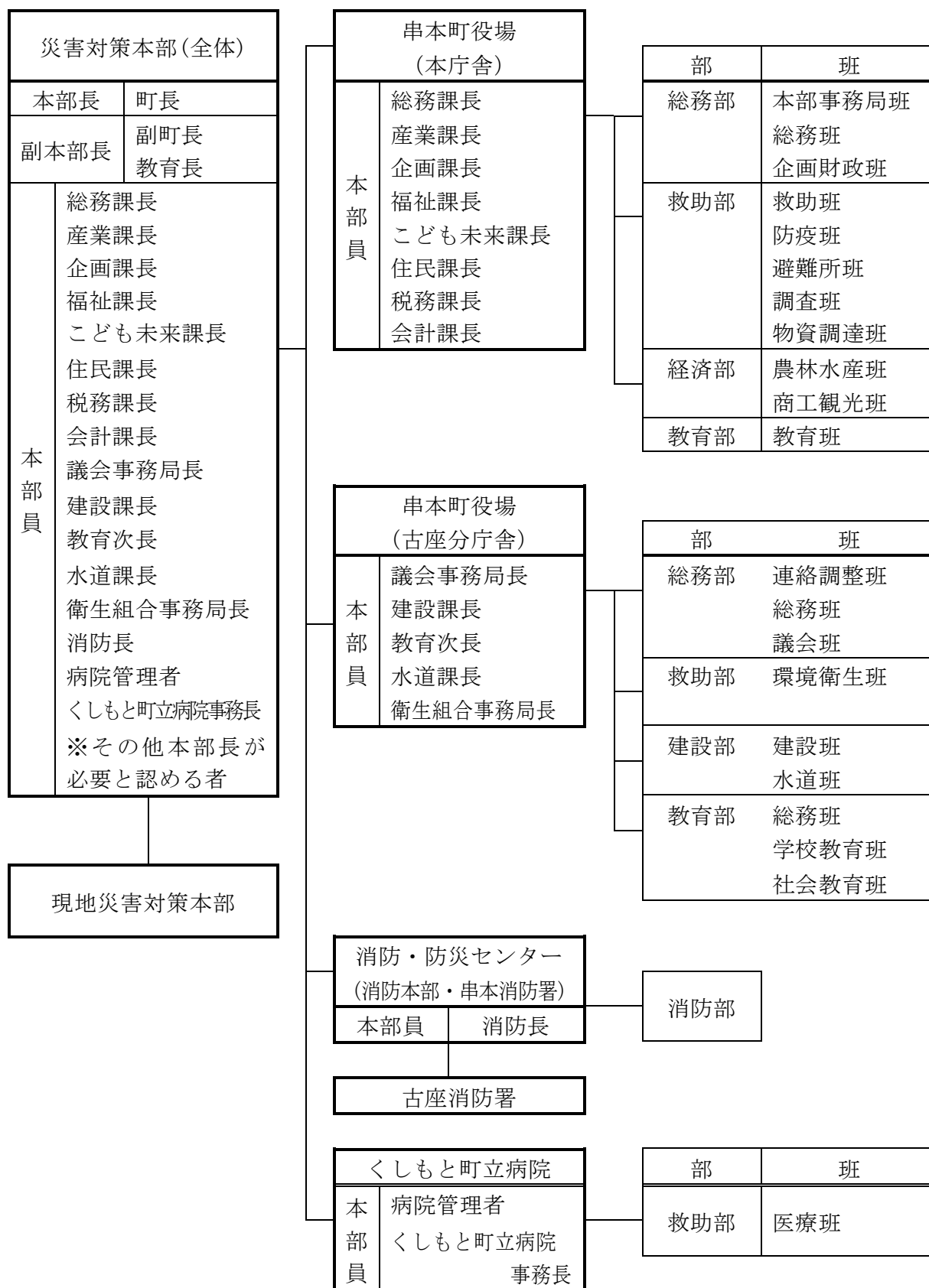

■災害対策本部の編成と事務分掌

部（職）名	庁舎名等	班（職）名	担当課等	事務分掌
総務部 ○部長 総務課長 ○副部長 企画課長 会計課長 議会事務局長 衛生組合事務局長	串本町役場 本庁舎	本部事務局班 ○班長 総務課副課長等	総務課	<ul style="list-style-type: none"> ・災害対策本部の設置、運営及び廃止に関すること。 ・古座分庁舎、文化センター、支部、現地本部及び各部との連絡調整に関すること。 ・災害対策企画及び職員の配備体制に関すること。 ・命令決定事項の伝達に関すること。 ・気象情報及び被害状況の収集整理及び報告に関すること。 ・県、国、その他防災関係機関との連絡調整に関すること。 ・自衛隊への派遣要請に関すること。 ・その他必要なこと。
		総務班 ○班長 総務課副課長等	総務課	<ul style="list-style-type: none"> ・本庁舎各部の職員の動員に関すること。 ・本庁舎の被害調査及び災害応急対策に関すること。 ・本庁舎の通信機器の確保、管理及び運用に関すること。 ・町防災行政無線及び県総合防災情報システムの管理及び運用に関すること。 ・災害応急対策用物品の購入に関すること。 ・本庁舎の公用車の配車に関すること。 ・所管施設の被害調査及び応急復旧に関すること。 ・区長連合会及び自主防災組織連絡協議会との連絡調整に関すること。 ・各種陳情の応接、被災地の慰問に関すること。 ・各部班の応援に関すること。 ・町営住宅の被害調査及び応急復旧に関すること。 ・その他必要なこと。

第3編 災害応急対策計画（風水害等対策計画）

部（職）名	庁舎名等	班（職）名	担当課等	事務分掌
		企画財政班 ○班長 企画課 副課長等	企画課 会計課	<ul style="list-style-type: none"> ・住民に対する広報及び広聴に関すること。 ・気象情報（警報等）、被害情報、安否情報等の広報に関すること。 ・被害状況、災害現場の記録に関すること。 ・報道機関との連絡調整に関すること。 ・ボランティア活動の企画調整に関すること。 ・各交通機関との連絡に関すること。 ・所管施設の被害調査及び応急復旧に関すること。 ・本部長の特に命じる事項の処理に関すること。 ・災害対策に係る財政に関すること。 ・災害対策に必要な現金の出納に関すること。 ・各部班の応援に関すること。 ・その他必要なこと。

部（職）名	庁舎名等	班（職）名	担当課等	事務分掌
	串本町役場 古座分庁舎	連絡調整班 ○班長 住民課 副課長等	住民課	<ul style="list-style-type: none"> ・本庁舎、分庁舎各部との連絡調整に関すること。 ・分庁舎各部への命令決定事項の伝達に関すること。 ・気象情報及び被害状況の収集整理及び報告に関すること。 ・その他必要なこと。
		総務班 ○班長 住民課 副課長等	住民課	<ul style="list-style-type: none"> ・古座分庁舎各部の職員の動員に関すること。 ・古座分庁舎の被害調査及び応急対策に関すること。 ・古座分庁舎の通信機器の確保、管理及び運用に関すること。 ・町防災行政無線及び県総合防災情報システムの管理及び運用に関すること。 ・古座分庁舎の公用車の配車に関すること。 ・所管施設の被害調査及び応急復旧に関すること。 ・住民に対する広報及び広聴に関すること。 ・気象情報（警報等）、被害情報、安否情報等の広報に関すること。 ・各部班の応援に関すること。 ・その他必要なこと。
		議会班 ○班長 議会事務局長が指名する者	議会事務局	<ul style="list-style-type: none"> ・町議会との連絡調整に関すること。 ・各部班の応援に関すること。 ・その他必要なこと。

第3編 災害応急対策計画（風水害等対策計画）

部（職）名	庁舎名等	班（職）名	担当課等	事務分掌
救助部 ○部長 福祉課長 ○副部長 税務課長 住民課長 病院事務 長	串本町役 場 本庁舎	救助班 ○班長 福祉課 副課長等	福祉課	<ul style="list-style-type: none"> ・災害救助法に関すること。 ・り災者救助活動に関すること。 ・病院、新宮保健所串本支所、日本赤十字社和歌山支社及びその他医療機関との連絡調整に関すること。 ・救護班及び救護所に関すること。 ・所管施設の被害調査及び復旧に関すること。 ・その他必要なこと。
		調査班 ○班長 税務課 副課長等	税務課	<ul style="list-style-type: none"> ・住家等一般被害の調査に関すること。 ・他の部の所管に該当しない被害の調査に関すること。 ・り災証明の発行に関すること。 ・各部班の応援に関すること。 ・その他必要なこと。
		防疫班 ○班長 福祉課 副課長等	福祉課	<ul style="list-style-type: none"> ・防疫対策の実施に関すること。 ・伝染病予防に関すること。 ・防疫用資材及び薬剤の調達に関すること。 ・その他必要なこと。
		避難所班 ○班長 福祉課 副課長等	福祉課	<ul style="list-style-type: none"> ・避難所の設置及び避難者に関すること。 ・避難所と本部との連絡調整に関すること。 ・救助物資の受給保管及び配分に関すること。 ・その他必要なこと。
		物資調達班 ○班長 住民課 副課長等	住民課	<ul style="list-style-type: none"> ・主要食糧、衣料品等の調達に関すること。 ・炊き出しに関すること。 ・被災者への食糧及び物資の配給に関すること。 ・その他必要なこと。
救助部 ○部長 こども未 来課長 ○副部長 こども未 来課副課長 各園長	串本町役 場 本庁舎	教育班 ○班長 こども未 来課副課 長等	こども未来課	<ul style="list-style-type: none"> ・幼稚園、保育所、認定こども園の被害調査及び応急復旧に関すること。 ・児童、園児等の被災状況の調査及び応急に関すること。 ・児童、園児等の避難誘導の指示に関すること。 ・その他必要なこと。

部（職）名	庁舎名等	班（職）名	担当課等	事務分掌
	串本町役場 古座分庁舎	環境衛生班 ○班長 住民課 副課長等	住民課	<ul style="list-style-type: none"> ・所管施設の被害調査及び復旧に関すること。 ・廃棄物及びごみ等の発生状況調査に関すること。 ・廃棄物処理及び清掃に関すること。 ・し尿処理等に関すること。 ・災害死亡者の火葬業務に関すること。 ・人的被害の調査に関すること。 ・その他必要なこと。
	くしもと町立病院	医療班 ○班長 病院事務 長が指名する者	くしもと町立病院	<ul style="list-style-type: none"> ・各種病院事務に関すること。 ・医療救護班の編成に関すること。 ・患者の応急措置及び収容（助産を含む。）に関すること。 ・患者収容施設に関すること。 ・医療器具及び薬剤の調達に関すること。 ・その他必要なこと。

第3編 災害応急対策計画（風水害等対策計画）

部（職）名	庁舎名等	班（職）名	担当課等	事務分掌
経済部 ○部長 産業課長 ○副部長 産業課副課長	串本町役場 本庁舎	農林水産班 ○班長 産業課副課長等	産業課	<ul style="list-style-type: none"> ・所管施設の被害調査および応急復旧に関すること。 ・農業用施設等及び農地、漁港施設及び漁港関連施設の被害調査に関すること。 ・農林水産物関係の被害調査に関すること。 ・事業所等の被害調査に関すること。 ・農林関係の災害復旧に必要な物資の調達に関すること。 ・農林水産業者に対する災害復旧用金融の斡旋に関すること。 ・その他必要なこと。
		商工観光班 ○班長 産業課副課長等	産業課	<ul style="list-style-type: none"> ・所管施設の被害調査および応急復旧に関すること。 ・商工業及び観光業関係の被害調査に関すること。 ・商工業者及び観光業者に対する災害復旧金融の斡旋に関すること。 ・その他必要なこと。
建設部 ○部長 建設課長 ○副部長 水道課長	串本町役場 古座分庁舎	建設班 ○班長 建設課副課長等	建設課	<ul style="list-style-type: none"> ・土木及び建築関係の災害復旧資材の調達に関すること。 ・串本建設部との連絡に関すること。 ・応急仮設住宅用地の取得に関すること。 ・応急復旧に要する用地の確保に関すること。 ・道路、住宅等の障害物の除去に関すること。 ・土木及び建築関係の災害復旧に関すること。 ・道路、橋梁、河川、堤防、排水路等の被害調査及び応急復旧に関すること。 ・応急仮設住宅に関すること。 ・公共施設の応急復旧に関すること。 ・被災建築物、被災住宅の応急危険度判定に関すること。 ・その他、必要なこと。

部（職）名	庁舎名等	班（職）名	担当課等	事務分掌
		水道班 ○班長 水道課 副課長等	水道課	<ul style="list-style-type: none">・断水時における給水に関すること。・避難所、病院等への緊急給水に関すること。・所管施設の被害調査及び応急復旧に関すること。・水道復旧資材の調達に関すること。・その他必要なこと。

第3編 災害応急対策計画（風水害等対策計画）

部（職）名	庁舎名等	班（職）名	担当課等	事務分掌
教育部 ○部長 教育次長 ○副部長 教育課副課長	串本町役場 古座分庁舎	総務班 ○班長 教育課副課長等	教育課	<ul style="list-style-type: none"> ・本庁舎、文化センター各部との連絡調整に関する事。 ・文化センター各部への命令決定事項の伝達に関する事。 ・文化センター各部の職員の動員に関する事。 ・その他必要な事。
		学校教育班 ○班長 教育課副課長等	教育課	<ul style="list-style-type: none"> ・学校等の被害調査及び応急復旧に関する事。 ・児童、生徒等の被災状況の調査及び応急に関する事。 ・児童、生徒等の避難誘導の指示に関する事。 ・学校内の被災者避難場所の選定に関する事。 ・学用品の給与該当者調査に関する事。 ・その他、必要な事。
	串本町文化センター ○班長 教育課副課長等	教育課	<ul style="list-style-type: none"> ・文化センターの被害調査及び応急対策に関する事。 ・文化センターの通信機器の確保、管理及び運用に関する事。 ・文化センターの公用車の配車に関する事。 ・所管施設の被害調査及び応急復旧に関する事。 ・文化財の被害調査に関する事。 ・社会教育関係諸団体との連絡に関する事。 ・その他、必要な事。 	

部（職）名	庁舎名等	班（職）名	担当課等	事務分掌
消防部 ○部長 消防長 ○副部長 消防次長 消防団長	消防本部 串本消防署 古座消防署	消防計画による	消防本部 串本消防署 古座消防署	<ul style="list-style-type: none"> ・消防職員の招集及び消防団員の出勤要請に関する事。 ・気象及び災害情報の広報に関する事。 ・各種情報の収集等に関する事。 ・避難勧告・指示等の伝達及び避難誘導に関する事。 ・災害現場活動に関する事。 ・救急・救助対策に関する事。 ・医療機関との連絡調整に関する事。 ・消防相互応援協定に関する事。 ・緊急消防援助隊に関する事。 ・県防災ヘリコプターに関する事。 ・管内巡視、高所見張りに関する事。 ・その他必要な事。

※災害の種類や程度等により本部内に事務分担の偏りがある場合は、各部より必要な部に対して応援する。

■現地本部の事務分掌

名称	現地本部長	現地本部員	事務分掌
潮岬現地本部	指名者	指名者	<ol style="list-style-type: none"> 1. 所管地区内の被害状況の調査及び報告に関する事。 2. 所管地区内での災害応急対策の実施に関する事。 3. 本部との連絡調整に関する事。 4. その他、必要な事。
有田現地本部	指名者	指名者	
田並現地本部	指名者	指名者	
和深現地本部	指名者	指名者	
大島現地本部	指名者	指名者	
田原現地本部	指名者	指名者	

第2節 動員計画

担当	全課等（全部班）
----	----------

1. 計画方針

風水害等の災害の予防及び災害応急対策を迅速かつ的確に実施するため、災害対策本部の動員について定める。

2. 計画の内容

(1) 動員の方法

自主参集による動員とする。

職員は、参集基準となる気象警報が発表された場合は、所属の勤務場所または予め指定された場所に参加する。

ア. 自主参集基準

自主参集基準は、「風水害等対策時における職員の配備体制」（p3-2）に準ずる。

(2) 配備体制の伝達

職員は、原則的に自主参集するものであるが、確実に必要人員を動員するため、次のいずれかの方法により配備体制を伝達する。

ア. 職員一斉配信サービスによる伝達

イ. 口頭または電話等による伝達

■ 配備体制伝達方法

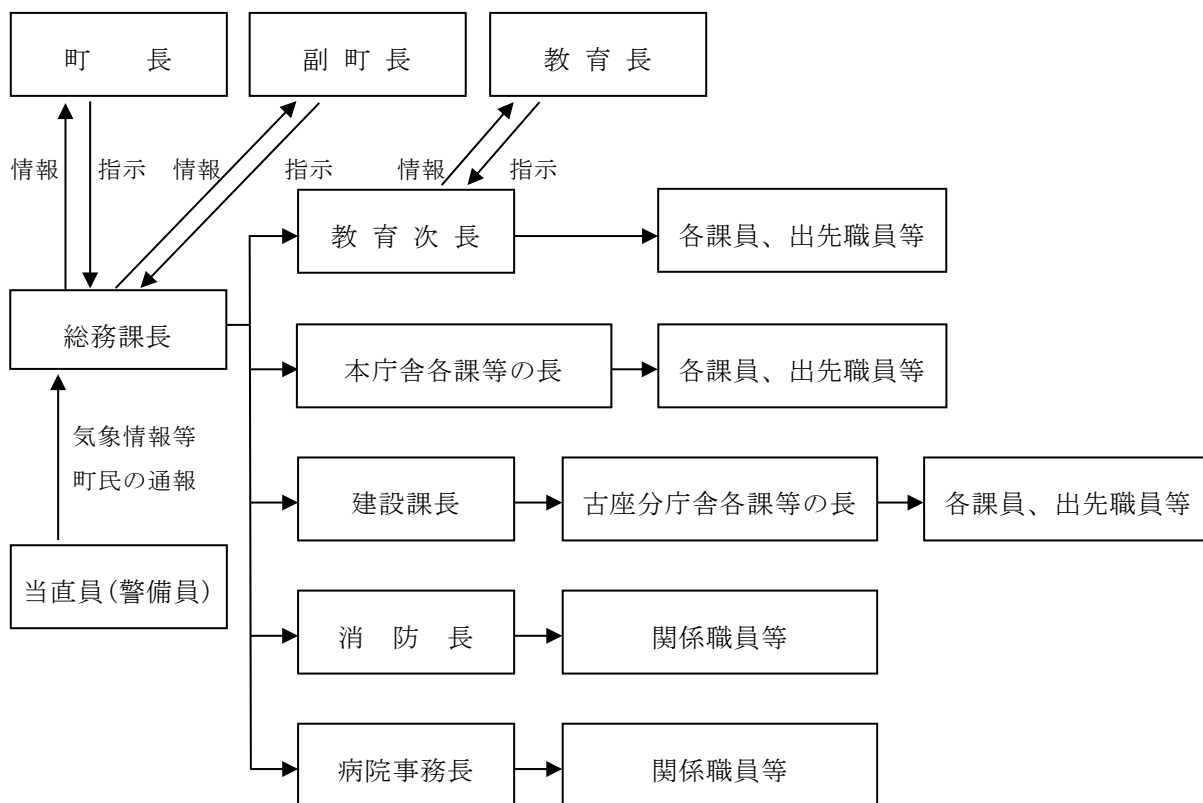

ウ. 庁内放送による伝達

■ 放送文例

体制等	庁内放送文例
情報収集体制	ただいま、【配備基準等：(例) 串本町に波浪警報が発表された】ため、総務課では情報収集体制に入ります。
配備体制第1号 配備体制第2号	ただいま、【配備基準等：(例) 串本町に大雨警報が発令された】ため、ただいまより風水害等対策における【体制名：(例) 配備体制第1号】に入ります。
災害対策連絡室	〇〇時〇〇分、【設置の理由】のため、災害対策連絡室を設置します。 また、〇〇時〇〇分より、連絡室会議を開催しますので、各課等の長は、別館4階会議室に集合してください。
災害対策本部 (配備体制第3号)	〇〇時〇〇分、【設置の理由】のため、風水害等対策配備体制第3号を発令し、災害対策本部を設置します。
災害対策本部開催 (配備体制第3号)	〇〇時〇〇分より本部会議を開催しますので、各課等の長は、本庁舎別館4階会議室に集合してください。

(3) 各課員等の掌握

各課等の長は、招集を迅速に行うため、常に所属職員の住所録を整備し、呼び出しの方法を定めておかなければならない。

(4) 参集状況の報告

ア. 各課等の長は、所属職員及び出先職員等の参集状況を取りまとめ、総務課長に報告する。

イ. 総務課長は、各課等の長から報告のあった参集状況を取りまとめ、町長に報告する。

(5) 非常参集を要しない者

非常参集を要しない者は、次のとおりとする。

(ア) 身体の故障により許可を受けて休養中の者

(イ) 所属長がやむをえない理由のため参集できないと認めた者

第2章 気象警報等伝達計画

項目	初動	応急	復旧	担当
気象警報等伝達計画	●			総務課（総務部）、住民課（総務部）、消防本部、建設課（建設部）、産業課（経済部）、和歌山地方気象台、東牟婁振興局串本建設部

1. 計画方針

災害が発生し、または発生するおそれがある場合に、気象警報等その他の災害に関する情報等を各防災機関との連携のもと、迅速かつ正確に収集してその周知を図り、的確な災害対策を実施する。

2. 気象警報等の種類及び発表基準

(1) 気象、地象、水象の注意報、警報

和歌山地方気象台から、一般及び水防活動の利用に役立てるため、串本町に発表される気象、地象及び水象の注意報・警報等の種類及びその基準は次のとおりである。

ア. 注意報

気象現象等により、県域に災害が予想される場合、住民及び関係機関の注意を喚起するために発表する。

イ. 警報

気象現象等により、県域に重大な災害が予想される場合、一般及び関係機関の警戒を促すために発表する。

ウ. 特別警報

特別警報は、平成25年8月30日より運用開始されたもので、その対象とする災害は、我が国の観測史上最高の潮位を記録し、5,000人以上の死者・行方不明者を出した「伊勢湾台風」の高潮、紀伊半島に甚大な被害をもたらし、100人近い死者・行方不明者を出した「平成23年台風12号」の豪雨等が該当する。

特別警報は、県域を単位として、気象庁または大阪管区気象台から発表されるとともに、該当する県に対し通知される。

■警報・注意報発表基準一覧表

<警報・注意報基準一覧表の見方>

- (1) 警報とは、重大な災害が起こるおそれのある旨を警告して行う予報であり、注意報とは、災害が起こるおそれのある旨を注意して行う予報である。警報・注意報は、気象要素が本表の基準に達すると予想される当該市町村等に対して発表する。
- (2) 大雨、洪水、大雪、高潮、波浪の警報・注意報、暴風警報、暴風雪警報、強風注意報、風雪注意報、濃霧注意報には表中の欄で基準として用いる気象要素を示す。また、記録的短時間大雨情報には表中の欄で基準を示す。
- (3) 大雨、洪水、大雪、高潮、波浪の警報・注意報、暴風警報、暴風雪警報、強風注意報、風雪注意報および記録的短時間大雨情報では、基準における「…以上」の「以上」を省略した。また、乾燥注意報、濃霧注意報では、基準における「…以下」の「以下」を省略した。なお、上記以外の注意報では、基準の表記が多岐にわたるため、省略は行っていない。
- (4) 表中において、発表官署が警報・注意報の本文中で用いる「平地、山地」等の地域名で基準値を記述する場合がある。
- (5) 表中において、対象の市町村等で現象が発現しない警報・注意報についてはその欄を斜線で、また現象による災害がきわめて稀であり、災害との関係が不明確であるため具体的な基準を定めていない警報・注意報についてはその欄を空白で、大雨及び洪水警報・注意報の雨量基準、土壌雨量指数基準、流域雨量指数基準、複合基準のうち基準を定めていないもの、または、洪水警報・注意報の基準となる洪水予報指定河川がない場合についてはその欄を“－”で、それぞれ示している。
- (6) 大雨及び洪水の欄中においては、「平坦地、平坦地以外」等の地域名で基準値を記述する場合がある。「平坦地、平坦地以外」等の地域は別添地図（http://www.jma.go.jp/jma/kishou/known/kijun/index_h.html）を参照。
- (7) 大雨警報については、雨量基準に到達することが予想される場合は「大雨警報（浸水害）」、土壌雨量指数基準に到達すると予想される場合は「大雨警報（土砂災害）」、両基準に到達すると予想される場合は「大雨警報（土砂災害、浸水害）」として発表するため、大雨警報の欄中、（浸水害）は「大雨警報（浸水害）」、（土砂災害）は「大雨警報（土砂災害）」の基準をそれぞれ示している。
- (8) 土壌雨量指数基準値は1km四方毎に設定しているが、本表には市町村等の域内における基準値の最低値を示している。1km四方毎の基準値については、別添資料（http://www.jma.go.jp/jma/kishou/known/kijun/index_shisu.html）を参照のこと。
- (9) 洪水の欄中、「〇〇川流域=30」は、「〇〇川流域の流域雨量指数30以上」を意味する。
- (10) 洪水の欄中、「指定河川洪水予報による基準」の「〇〇川[△△]」は、「洪水警報においては「指定河川である〇〇川に発表された洪水予報において、△△基準観測点ではん濫警戒情報、または、はん濫危険情報の発表基準を満たしている場合に洪水警報を発表する」ことを、洪水注意報においては、同じく「△△基準観測点ではん濫注意情報の発表基準を満たしている場合に洪水注意報を発表する」ことを意味する。
- (11) 高潮警報・注意報の潮位は一般に高さを示す「標高」で表す。「標高」の基準面として東京湾平均海面（TP）を用いるが、島嶼部など一部では国土地理院による高さの基準面あるいはMSL（平均潮位）等を用いる。
- (12) 地震や火山の噴火等、不測の事態により気象災害にかかわる諸条件が変化し、通常の基準を適用することが適切でない状態となることがある。このような場合は、非常措置として基準のみにとらわれない警報・注意報の運用を行うことがある。また、このような状態がある程度長期間継続すると考えられる場合には、特定の警報・注意報について、対象地域を必要最小限の範囲に限定して「暫定基準」を設定し、通常より低い基準で運用することがある。

■串本町における警報・注意報発表基準一覧表（和歌山地方气象台）

平成29年7月4日現在

府県予報区		和歌山県	
一次細分区域		南部	
市町村等をまとめた区域		新宮・東牟婁	
警報	暴風（平均風速）	陸上 20m/s 海上 25m/s	
	暴風雪（平均風速）	陸上 20m/s 海上 25m/s 雪を伴う	
	波浪（有義波高）	6.0m	
	高潮（潮位：TP上）	串本町袋港 1.8m 那智勝浦町浦神港 1.8m	
	大雨	浸水害（表面雨量指数基準）	27
		土砂災害（土壌雨量指数基準）	189
	洪水	流域雨量指数基準	比曾原川流域=12.8, 有田川流域=7.9, 高富川流域=8.3, くじ野川流域=11.2, 津荷川流域=7.4, 田原川流域=10.9
		複合基準 *1	古座川流域=(14, 47.1), 津荷川流域=(12, 6.6), 田原川流域=(12, 9.8)
		指定河川洪水予報による基準	和歌山県古座川水系古座川 [相瀬・月野瀬]
	大雪（24時間降雪の深さ）	平地 20cm 山地 40cm	
注意報	強風（平均風速）	陸上 12m/s 海上 15m/s	
	風雪（平均風速）	陸上 12m/s 海上 15m/s 雪を伴う	
	波浪（有義波高）	3.0m	
	高潮（潮位：TP上）	串本町袋港 1.3m 那智勝浦町浦神港 1.3m	
	大雨	浸水害（表面雨量指数基準）	15
		土砂災害（土壌雨量指数基準）	143
	洪水	流域雨量指数基準	比曾原川流域=10.2, 有田川流域=6.3, 高富川流域=6.6, くじ野川流域=8.9, 津荷川流域=5.9, 田原川流域=8.7
		複合基準 *1	古座川流域=(12, 32), 津荷川流域=(12, 5.9), 田原川流域=(12, 7)
		指定河川洪水予報による基準	和歌山県古座川水系古座川 [相瀬・月野瀬]
	大雪（24時間降雪の深さ）	平地 5cm 山地 20cm	
	雷	落雷等により被害が予想される場合	
	乾燥	最小湿度 35%で実効湿度 60%	
	濃霧（視程）	陸上 100m 海上 500m	
	霜（最低気温）	3月20日以降の晩霜 3℃以下	
	なだれ	積雪の深さ 50cm以上あり高野山（アメダス）の平均温度 10℃以上またはかなりの降雨	
	低温（最低気温）	沿岸部で-4℃以下	
着雪	（24時間降雪の深さ）	平地 20cm以上 山地 40cm以上	
	（気温）	-2℃～2℃	
記録的短時間大雨情報（1時間雨量）		110mm	

■特別警報の種類と発表基準

現象の種類	基準	
大雨	台風や集中豪雨により数十年に一度の降雨量となる大雨が予想され、若しくは、数十年に一度の強度の台風や同程度の温帯低気圧により大雨になると予想される場合	
暴風	数十年に一度の強度の台風や同程度の低気圧により	暴風が吹くと予想される場合
高潮		高潮になると予想される場合
波浪		高波になると予想される場合
暴風雪	数十年に一度の強度の台風と同程度の温帯低気圧により雪を伴う暴風が吹くと予想される場合	
大雪	数十年に一度の降雪量となる大雪が予想される場合	

<参考>

土壌雨量指数：土壌雨量指数は、降雨による土砂災害発生の危険性を示す指標で、土壌中に貯まっている雨水の量を示す指数。解析雨量、降水短時間予報をもとに、5km四方の領域ごとに算出する。

流域雨量指数：流域雨量指数は、降雨による洪水災害発生の危険性を示す指標で、対象となる地域・時刻に存在する流域の雨水の量を示す指数。解析雨量、降水短時間予報をもとに、5km四方の領域ごとに算出する。

平坦地、平坦地以外の定義

平坦地：概ね傾斜が30パーミル以下で、都市化率が25パーセント以上の地域

平坦地以外：上記以外の地域

■古座川洪水予報

	河川名	区域
実施区域	古座川	左岸 和歌山県東牟婁郡古座川町大字相瀬字洞 189 番地先から海まで 右岸 和歌山県東牟婁郡古座川町大字相瀬字足谷 305 番地先から海まで
業務担当	和歌山県（東牟婁振興局申本建設部） 気象庁（和歌山地方気象台 技術課）が共同で行う。	

種類	標題	発表基準
洪水 注意報	古座川 はん濫注意情報	古座川の基準地点である相瀬、月野瀬水位観測所のいずれかの水位が、はん濫注意水位に達し、更に水位の上昇が見込まれるときに発表する。但し、降雨の状況等から今後明らかに水位低下が予測される場合は発表しない。
洪水 警報	古座川 はん濫警戒情報	古座川の基準地点である相瀬、月野瀬水位観測所のいずれかの水位が、一定時間後にはん濫危険水位に到達することが見込まれるとき、あるいは避難判断水位に達し、更に水位の上昇が見込まれるときに発表する。但し、避難判断水位には到達したが、降雨の状況等から今後明らかに水位低下が予測される場合は発表しない。
	古座川 はん濫危険情報	古座川の基準地点である相瀬、月野瀬水位観測所のいずれかの水位が、はん濫危険水位に達したときに発表する。
	古座川 はん濫発生情報	洪水予報区間内ではん濫が発生したときに発表する。

※古座川の浸水想定区域図

<http://www.pref.wakayama.lg.jp/prefg/080400/soutei/soutei.html>

■気象等注意報・警報の細分区域図

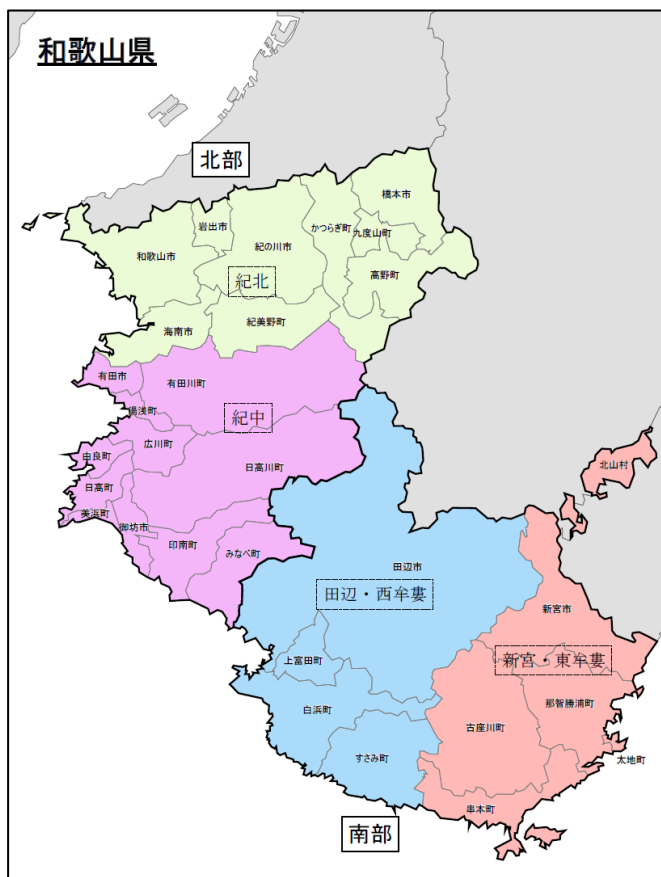

府県予報区	一次細分区域	二次細分区域
和歌山県	北 部	紀 北
		紀 中
	南 部	田辺・西牟婁
		新宮・東牟婁

エ. 竜巻注意情報

積乱雲の下で発生する竜巻、ダウンバースト等による激しい突風に対して注意を呼びかける情報で、雷注意報が発表されている状況下において、竜巻等の激しい突風の発生する可能性が高まったときに、和歌山県全域を対象に発表される。この情報の有効期間が、発表から1時間である。

町（総務課）は、竜巻注意情報が発表されたときは、災害時の危機管理体制を確認するとともに、気象庁竜巻発生確度ナウキャスト（常時10分毎に発表）により危険な地域の詳細や、刻々と変化する状況の把握に努めるなど気象情報に十分留意し、竜巻等突風災害にかかる対応について住民に対する周知等に努める。

※ 竜巻注意情報は比較的広い範囲を対象に発表されるため、発表された地域であっても必ず竜巻などの突風に遭遇するとは限らない。竜巻注意情報が発表された場合には、周囲の空の状況に注意を払い、空が急に真っ暗になる、大粒の雨が降り出す、雷が起こる、音が聞こえにくくなるなど、積乱雲が近づく兆候が確認された場合は、頑丈な建物に避難するなどの身の安全を確保する行動をとる必要がある。

3. 火災警報及び火災気象通報

(1) 火災警報

消防法第22条に基づき、町長は和歌山地方気象台から気象の状況が火災の予防上危険であるとの通報（火災気象通報）を受けたときまたは町長が自ら気象の状況が火災の予防上危険であると認めたときには、火災警報を発令することができる。

(2) 火災気象通報

和歌山地方気象台は、消防法第22条に基づき、気象の状況が火災の予防上危険であるときに、その気象状況を知事に対して通報する。

また、知事（県災害対策課）は、これを市町村等に伝達する。

火災気象通報を行う場合の基準は、以下のとおりである。

■火災気象通報を行う場合の基準

ア. 実効湿度が60%以下であって、かつ最小湿度が35%以下となり、最大風速が8m/s（和歌山地方気象台10m/s）以上の風が吹くと予想される時。

イ. 平均風速が12m/s（和歌山地方気象台15m/s）以上の風が1時間以上連続して吹くと予想される時。

ただし、降雨もしくは降雪が予想される場合は通報しないこともある。

(3) 予報の周知

町は、県の機関等から予警報等を受領した場合は、速やかにその内容を住民、町内の官公署、学校、団体等に必要な事項を以下の方法により周知徹底させる。

- ア. 防災行政無線
- イ. 広報車（串本町消防本部）
- ウ. 掲示板

4. 注意報・警報の伝達

(1) 気象注意報・警報の伝達経路

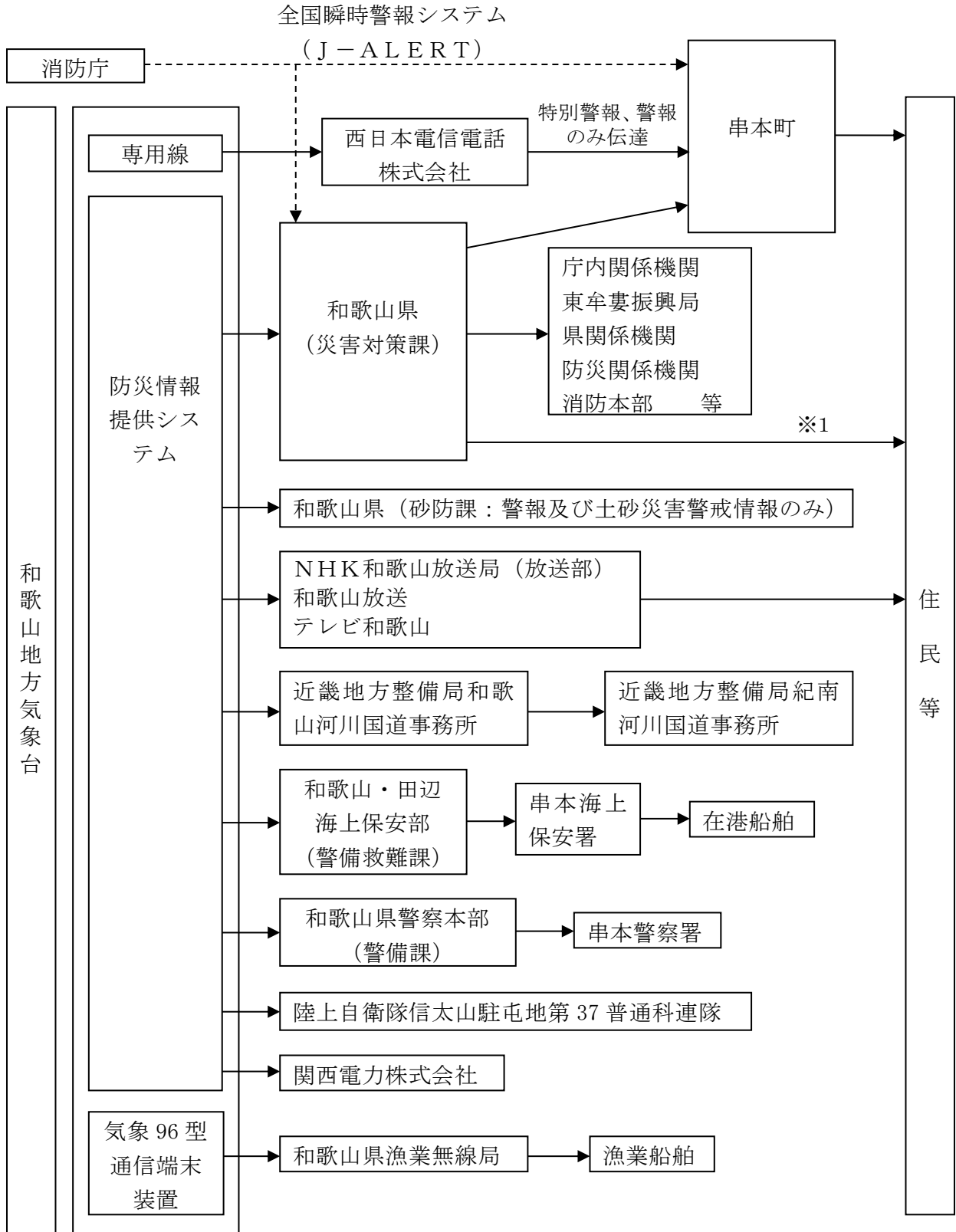

平成 29 年 4 月 1 日現在

注1 ※1は、防災わかやまメール配信サービス、エリアメール、緊急速報メールにより伝達する。（エリアメール、緊急速報メールは、土砂災害緊急情報、指定河川洪水警報で緊急を要する時。）

注2 休・祭日、勤務時間外も同様とする。

■古座川洪水予報伝達経路図

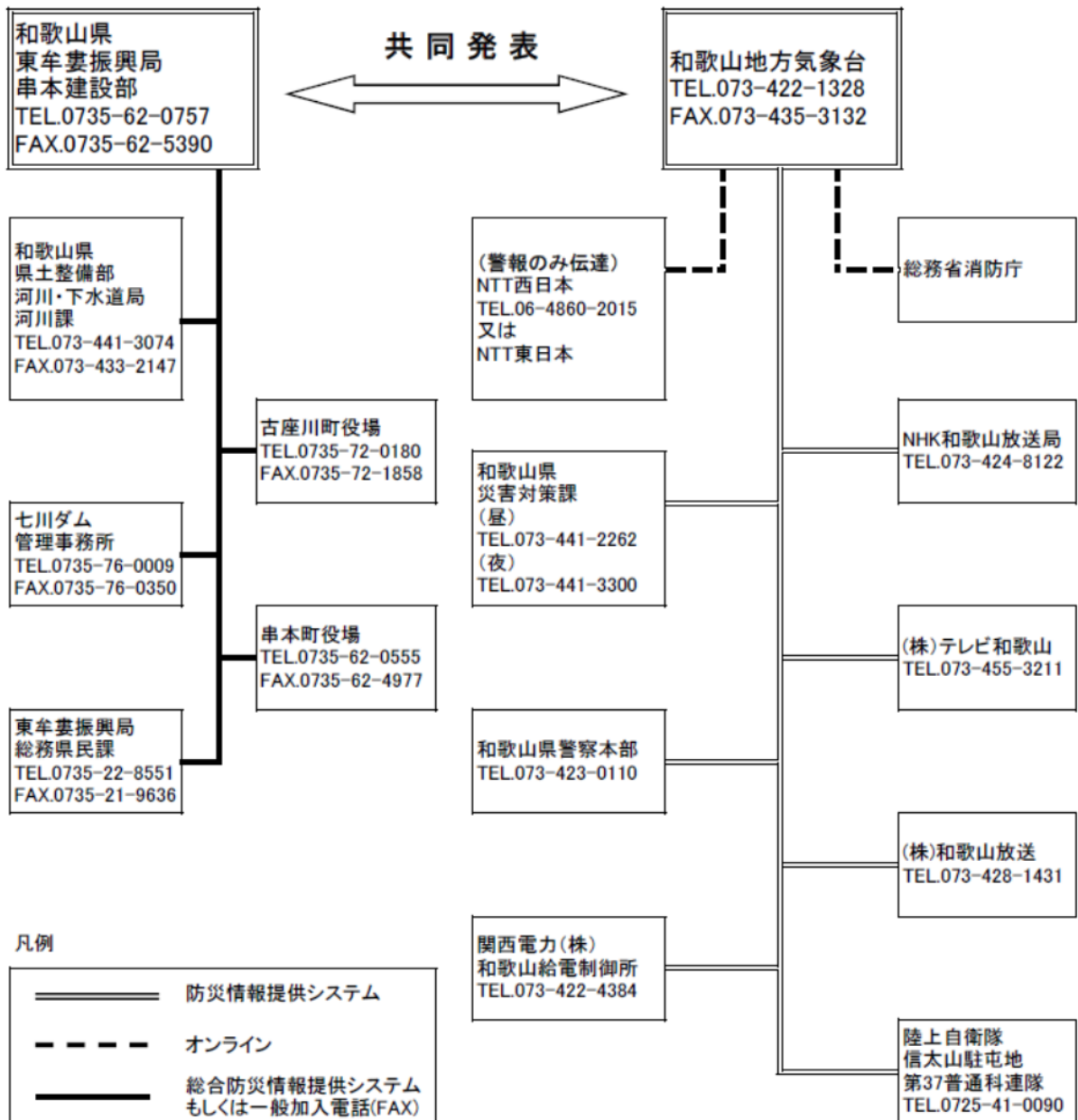

出典：平成28年度和歌山県水防計画書

5. 知事が行う水防警報

(1) 発表基準

水防警報は現地指導班長（振興局建設部長）が現地の雨量、河川水位等の状況を判断して、または水防本部長の指定に基づいて行い、知事が行う水防警報の伝達経路により速やかに通報する。

(2) 水防警報伝達系統図

■知事が行う水防警報

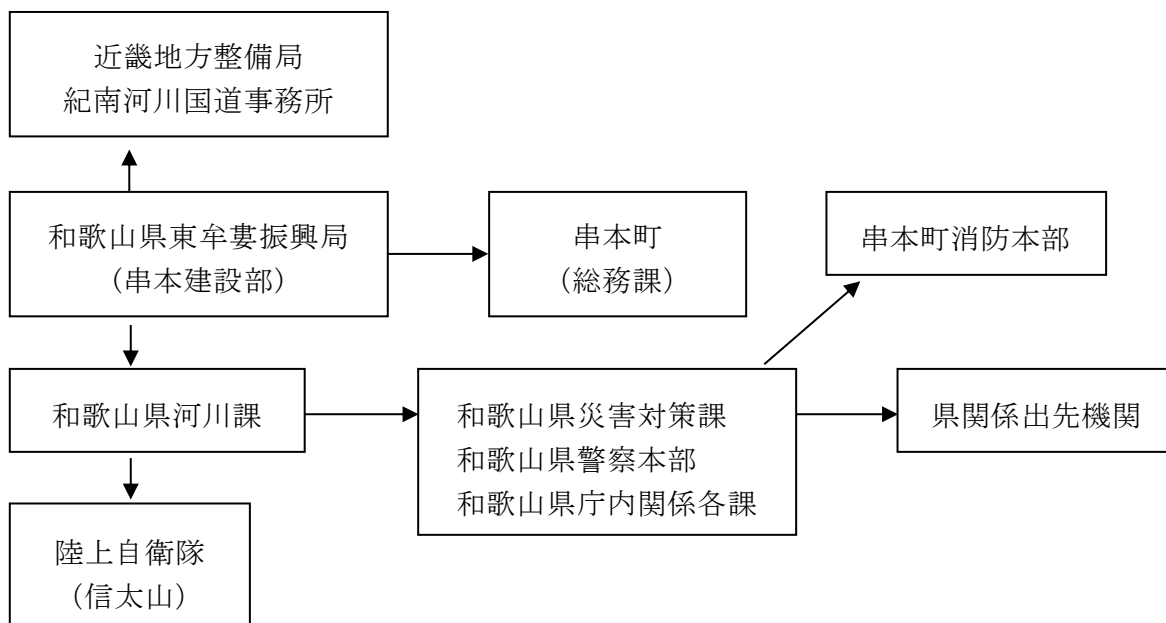

(3) 水防警報発令区域等

■古座川の水防警報発令区域等一覧表

河川名	区 域	対 象 量水標	水 位	発表 振興局 建設部	担当水防 管理団体
古座川	(左岸) 古座川町役場 上流 50m (古座川町高池) (右岸) 河内橋 上流 100m (串本町古田) から海まで	月野瀬	はん濫注意 水位 4.00m 水防団待機 水位 3.50m	東牟婁 串 本	串本町 古座川町

出典：和歌山県地域防災計画基本計画編（平成 29 年度修正）

6. 気象庁長官・和歌山県知事が共同して行う古座川洪水予報

避難判断水位とは、住民の避難等の目安となる水位である。

町は、水防法第11条の規定に基づき、東牟婁振興局より避難判断水位情報を受け取ったときは、直ちに対象住民に防災行政無線等で情報伝達する。

■古座川洪水予報伝達経路

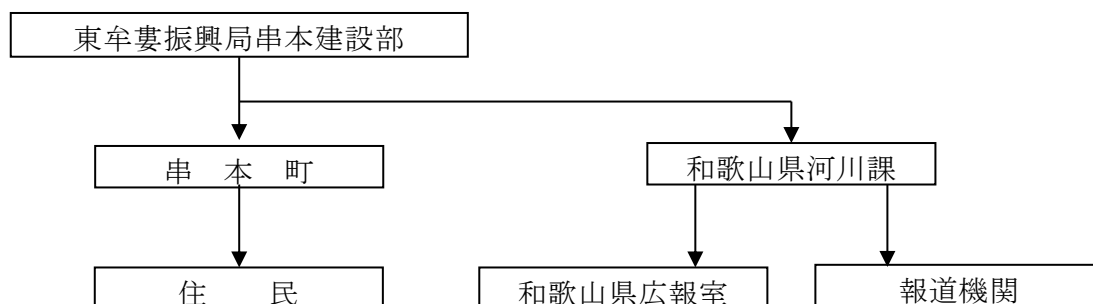

■古座川洪水予報実施区間等

水位情報 周知河川	区 域	対 象 量水標	水 位	発 表 事務所	担当水防 管理団体
古座川	古座川町道相瀬橋上流 500m の地点 (左岸) 東牟婁郡古座川町相瀬 (右岸) 東牟婁郡古座川町相瀬 から海まで	相 瀬	はん濫危険水位 5.50m 避難判断水位 4.50m はん濫注意水位 3.50m 水防団待機水位 2.50m	東牟婁 串 本	古座川町
		月野瀬	はん濫危険水位 6.00m 避難判断水位 5.30m はん濫注意水位 4.00m 水防団待機水位 3.50m	東牟婁 串 本	串本町

出典：平成29年度和歌山県水防計画書

7. 雨量、水位等に関する情報の収集

町は、局地的な集中豪雨等に対処するため、気象庁ホームページ、和歌山県防災情報システム・同情報提供システム・同河川雨量及び水位情報・同降雨状況及び雨量予測メッシュ等の各種媒体を通じデータを確認、収集する。

さらに、必要に応じて、職員による現地情報確認を行うとともに、自主防災会等と連携し情報収集を行う。

8. ため池水位の通報

ため池管理者は、その管理するため池の水位が上昇し、または降雨等の状況により出水のおそれがあると認めるときは、直ちに町長（総務課）に通報する。

町長は、前項の通報を受けたときは、直ちに串本町消防本部及び串本警察署に通報する。なお、必要に応じ東牟婁振興局に通報する。

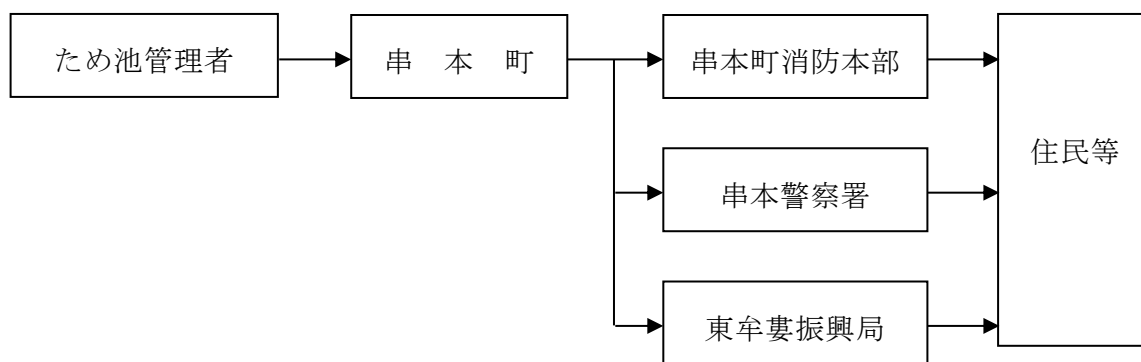

9. 異常現象発見時の通報

災害が発生するおそれのある異常現象を発見したときは、次の方法により関係機関に通報する。

(1) 発見者の通報義務

異常現象を発見したものは、遅滞なく町長（総務課）、警察官または海上保安官に通報する。

(2) 町長（総務課）の通報

通報を受けた町長（総務課）は、直ちに和歌山地方気象台、県出先機関、県関係課及び防災関係機関に通報するとともに、住民に対して周知徹底を図る。

(3) 警察官等の通報

異常現象を発見し、または通報を受けた警察官または海上保安官は、直ちに町長（総

務課）及び串本警察署長に、消防吏員、海上保安官は町（総務課）及び各所属本部長に通報する。

(4) 異常現象の種類

災害対策基本法第54条に基づき、通報すべき異常現象とは、以下をめやすとする。

- ア. 気 象 竜巻、強いひょう、突風等著しく異常な気象現象
- イ. 水 象 がけ崩れ、堤防等からの水洩れ、異常潮位（津波を含む）、異常波浪
- ウ. その他異常と思われる現象

(5) 異常現象通報系統図

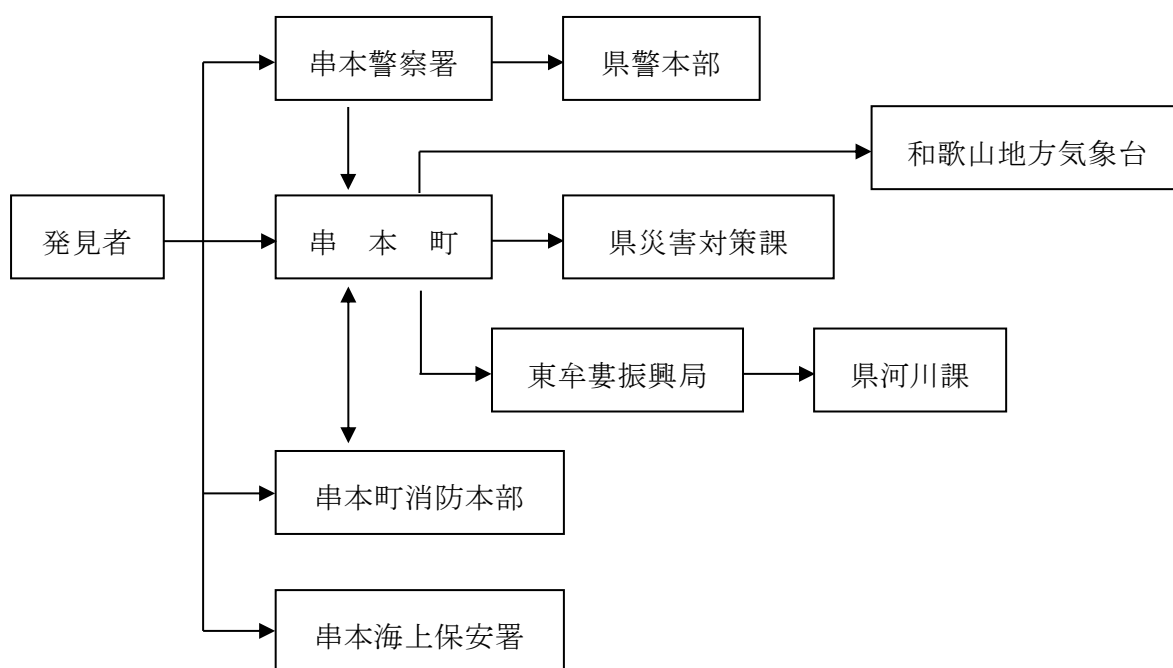

10. 住民への周知

町は、必要に応じ、防災行政無線等を利用し、または状況に応じて消防団や自主防災会または区などの住民組織と連携して、広報車等を利用し、警報等を伝達するとともに、予想される事態とそれに対してとるべき措置について周知する。

なお、周知に当たっては、要配慮者に配慮したものとする。

【資料 33 雨量観測所一覧表（県管理）】

【資料 34 水位観測所一覧表（県管理）】

第3章 水防計画

項目	初動	応急	復旧	担当
水防計画	●			総務課（総務部）、建設課（建設部）、消防本部、東牟婁振興局串本建設部

1. 計画方針

この計画は、水防法（昭和24年法律第193号）、災害対策基本法及び串本町水防計画に基づき、串本町内の河川及びため池等の洪水による水害を警戒、防御し、これによる被害の軽減を図るため、町内各河川等に対する監視、警戒その他水防上必要な事項について定める。

2. 水防責任、任務

町は水防法第3条の規定に基づき、指定水防管理団体として町の行政区域内における水防任務を遂行しなければならない。

3. 水防体制

町内における水防業務を処理するため、水防組織を編成する。

集中豪雨、台風等による水害に対処する必要があるときは、串本町水防本部を町役場本庁舎内に設置する。水防非常配備を発令した場合は、直ちに東牟婁振興局串本建設部へ報告する。

なお、本町に災害対策本部が設置されたとき、この水防本部は、災害対策本部の組織の中で活動する。

また、水防本部の設置、配備体制、動員方法等は、別途定めている「串本町水防計画書」による。

また、町消防団員が水防団員を兼ねる。

4. 情報の収集及び警戒体制の確立

(1) 雨量・水位の観測

雨量、水位等に関する情報の収集は、「第3編第1部第2章 気象警報等伝達計画」に準ずる。

ア. 雨量の観測

局地的な集中豪雨等に対処するため、気象庁ホームページ、和歌山県防災情報シス

テム・同情報提供システム・同河川雨量及び水位情報・同降雨状況及び雨量予測メッシュ等の各種媒体を通じデータを確認、収集する。

雨量に関する情報については、降りはじめまたは大雨等の予警報が発表された時点から、適宜情報を電話、ファクシミリ、電子メール等で収集する。

イ. 水位の観測

気象状況等により出水のおそれがあると察知したときは、水位観測を行う。

なお、水位観測は、東牟婁振興局串本建設部の職員が観測員となっており、逐次観測状況を収集する。

(2) 雨量・水位の通報

ア. 雨量の通報

総務部長は、常に管内雨量観測所と連絡を密にし、常に的確な気象状況の把握に努めるとともに、正確な情報を本部長に報告する。

イ. 雨量の報告

(ア) 定時報告（毎時）

- ①総雨量が80ミリに達したとき。
- ②時間雨量が20ミリに達したとき。
- ③県水防本部が認めたとき。

(イ) 終雨報告

天候が回復し、雨が止んだその時刻と雨量。

ウ. 水位の通報

総務部長は、常に管内水位観測所と連絡を密にし、水位の変動を監視し、通報水位に達したときから随時水防本部に連絡する。

エ. 水位の報告

- (ア) はん濫注意水位に達したとき
- (イ) はん濫注意水位にまで下がったとき
- (ウ) 水防団待機水位にまで下がったとき
- (エ) 避難判断水位に達したとき
- (オ) 避難判断水位にまで下がったとき
- (カ) 水防本部が認めたとき

5. 水防信号

水防法第20条の規定により知事が定める水防信号は、以下のとおりである。

区 分	警鐘信号	サイレン信号
第1信号	○休止 ○休止 ○休止	○ - 休 ○ - 休 ○ - 5秒 10秒 5秒 10秒 5秒
第2信号	○-○-○ ○-○-○ ○-○-○	○ - 休 ○ - 休 ○ - 5秒 5秒 5秒 5秒 5秒
第3信号	○-○-○-○ ○-○-○-○ ○-○-○-○ ○-○-○-○	○ - 休 ○ - 休 ○ - 10秒 5秒 10秒 5秒 10秒
第4信号	乱 打	○ - 休 ○ - 1分 5秒 1分

- ア. 第1信号 はん濫注意水位に達したことを知らせるもの。
- イ. 第2信号 水防・消防機関に属する者全員の出動を知らせるもの。
- ウ. 第3信号 当該水防管理団体の区域内に居住する者全員の出動を知らせるもの。
- エ. 第4信号 必要と認める区域内に居住する者に立ち退き、または避難すべきことを知らせるもの。
- オ. 信号は、適宜の時間継続して行うこと。
- カ. 必要があれば警鐘信号及びサイレン信号を併用することを妨げない。
- キ. 危険が去ったときは、口頭伝達等により周知する。

6. 七川ダム放流通報

■連絡系統図

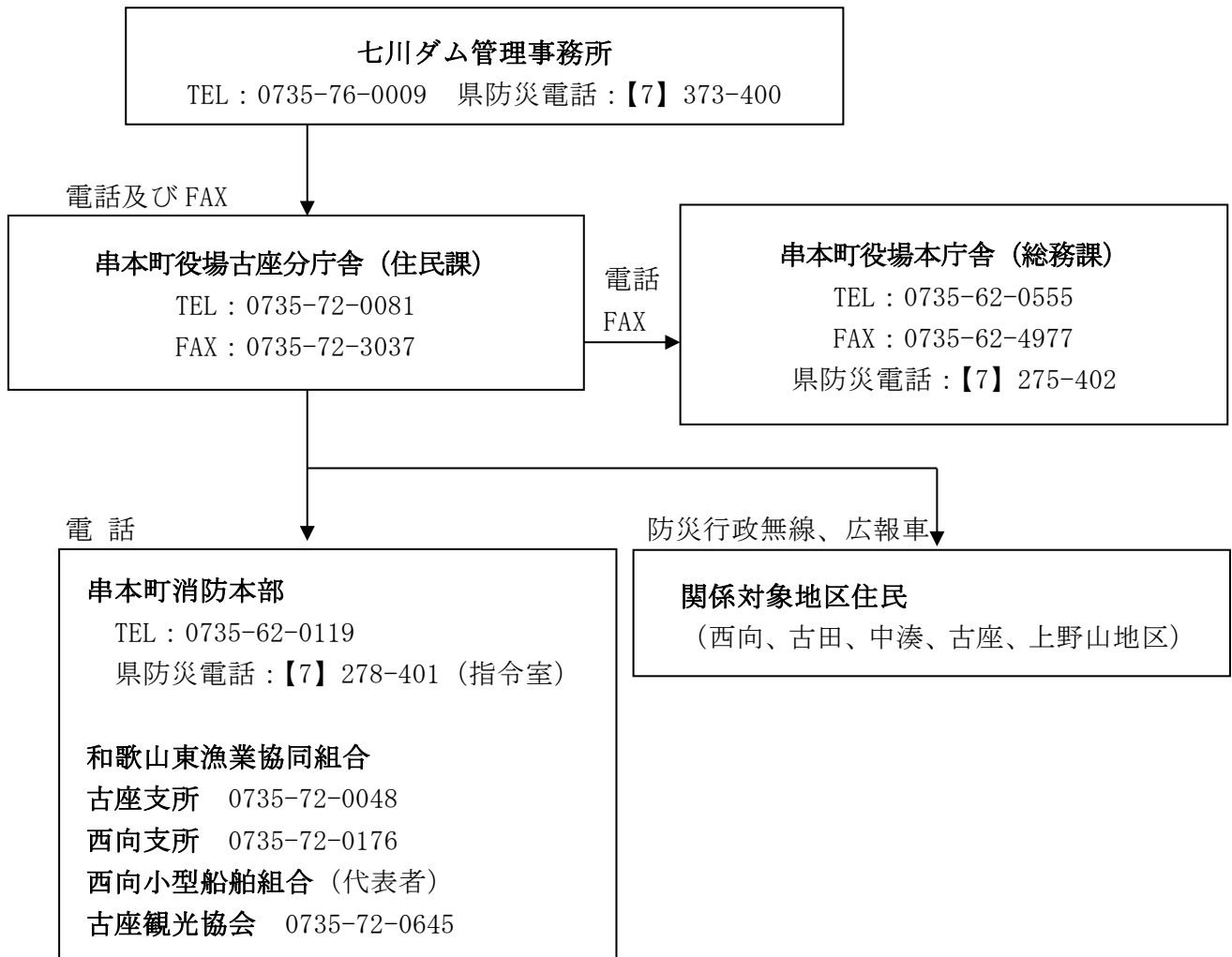

7. 決壊の通報

堤防等が決壊した場合は、町長は直ちに東牟婁振興局串本建設部に通報を行う。

町長は、堤防その他の施設が決壊したときにおいても、できる限り氾濫による被害が拡大しないように努める。

■通報系統図

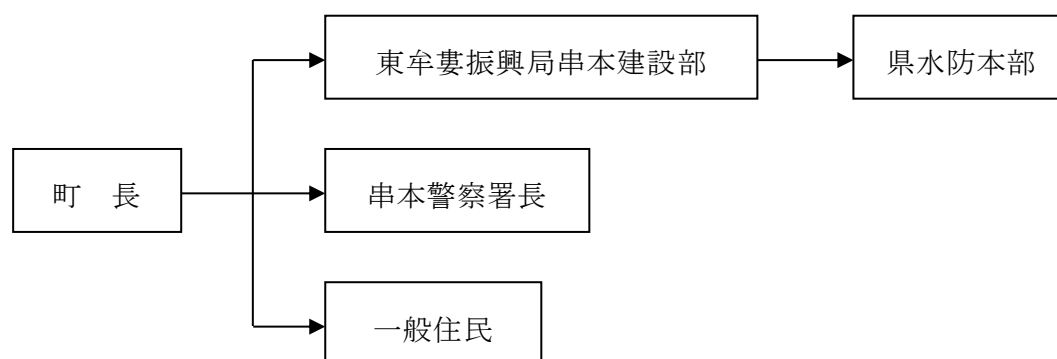

8. 応援・協定・出動要請

(1) 警察官の出動要請

町長もしくは消防長・水防団員（消防団員）は、水防のため必要があると認めたときは、以下の事項を明らかにし、串本警察署長に対し警察官の出動を要請する。

- (ア) 要請する理由
- (イ) 出動希望人員
- (ウ) 機動力の概数
- (エ) 希望する地区及び日時

(2) 自衛隊の出動要請の要求

自衛隊法第83条（災害派遣）の規定により、町長が水防管理上必要と認めたときは、県水防本部長を経て自衛隊の出動要請を行う。

出動要請の要求は、緊急やむを得ない場合を除き、以下の事項を明らかにした文書をもって行う。

その他の要領は、「第3編第2部第2章第2節 自衛隊の派遣要請計画」に記載する内容に準じる。

- (ア) 災害の情况及び派遣を要請する事由
- (イ) 派遣を希望する期間
- (ウ) 派遣を希望する区域及び活動内容
- (エ) 派遣を希望する人員、装備等

- (オ) 現地における調整責任者
- (カ) その他参考事項

9. 水防報告と記録

(1) 緊急報告

町長は、以下の場合には、東牟婁振興局串本建設部長に報告を行う。

- (ア) 水・消防団を出動させたとき
- (イ) 他の水防管理者等に応援を要求したとき
- (ウ) 破堤・氾濫したとき
- (エ) その他必要と認める事態が発生したとき

(2) 水防実施状況報告

水防活動が終了したとき、町長は遅滞なく事項をとりまとめ、東牟婁振興局串本建設部を通じて知事に報告する。

総務部は、水防記録を作成してその写しを保管する。

10. 水防資材の整備

(1) 水防資材の整備

水防箇所ごとに想定される水防工法に応じた資材の種類、数量を備え、定期的に点検し、老朽・破損等により不足を生じたときは直ちに補充する。

(2) 水防資材の整備状況

水防倉庫に水防資材が備蓄されており、今後とも種類、数量等の充実を図る。

【資料 4 知事管理河川重要水防箇所個別調書】

【資料 12 海岸重要水防箇所一覧表】

【資料 19 道路危険予想箇所一覧表】

【資料 33 雨量観測所一覧表（県管理）】

【資料 34 水位観測所一覧表（県管理）】

【資料 35 水防上影響のある橋梁一覧表】

第4章 消防計画

項目	初動	応急	復旧	担当
消防計画	●			消防本部、消防団

1. 計画方針

この計画は、水災、火災その他非常災害時に際し、「串本町消防計画」に基づき、消防力を最大限に発揮し、災害から町民の生命、身体及び財産を保護し、その被害を軽減することを目的とする。

2. 計画内容

(1) 警報等の取扱い

町内において火災発生の危険のある気象について、和歌山地方気象台及び県からの通報を受けた場合は、「第3編第1部第2章 気象警報等伝達計画」に定める系統により、必要に応じ町長は、「火災警報」を発令するものとし、速やかに住民に対して周知徹底を図る。

(2) 初動体制の確立

消防部は、「串本町消防計画」及び「串本町消防本部出動計画」に基づき、その災害の種類に適応した消防部隊（消防署及び消防団）を災害規模に応じ、必要数を出動させ、消防部隊の合理的な運用を図る。

(3) 消火活動

- ア. 消防部は、災害の状況に応じた部隊配備を行い、道路状況、建物状況、延焼状況等を勘案し、消火活動を実施する。
- イ. 延焼の状況から、避難者に火災の危険が及ぶおそれがある場合は、延焼阻止線の設定など効率的な消防隊の運用を行い、火災の鎮圧に努める。

(4) 消防情報の報告

次のいずれかに該当する火災または事故等が発生した場合には、無線電話、ファクシミリ等によって、直ちに県へ即報を行う。

- ア. 死者3人以上生じたもの
- イ. 死者及び負傷者の合計が10人以上生じたもの
- ウ. 特定防火対象物で死者の発生した火災
- エ. 高層建築物の11階以上の階、地下街または準地下街において発生した火災で利用者等が避難したもの
- オ. 国指定重要文化財または特定違反對象物の火災

- カ．建物焼損延べ面積が3,000平方メートル以上と推定される火災
- キ．損害額が1億円以上と推定される火災
- ク．焼損面積が10ヘクタール以上と推定される林野火災
- ケ．空中消火を要請した林野火災
- コ．住家等へ延焼するおそれがある等社会的に影響度が高い林野火災
- サ．航空機火災、タンカー火災
- シ．列車火災、トンネル内車両火災
- ス．その他特殊な原因による火災、特殊な態様の火災等消防上特に参考となる火災

なお、災害に起因して生じた火災または事故については、消防庁長官から特に求められない限り、災害即報により報告するため、火災等即報は省略することができる。災害即報については、第3編第2部第1章第1節「被害状況等の収集計画」による。

(5) 広域応援の要請等

大規模災害が発生した場合において、必要があると認められるときは、災害の規模等に応じ、次により迅速かつ的確に広域応援の要請を行う。

ア．消防相互応援協定による要請

消防長は、自らの消防力のみでは十分な対応ができないと認めるときは、消防組織法第39条の規定に基づく協定を締結している市町村の消防長に対し応援要請を行う。

イ．知事への応援要請

(ア) 自らの消防力のみでは対応できないような災害が発生し、緊急の措置をとる必要があるときは、消防組織法第43条及び災害対策基本法第72条の規定により知事に指示権の発動を要請する。

(イ) ヘリコプターの活動が必要と認める場合においては、和歌山県防災ヘリコプター応援協定に基づき、知事に防災ヘリコプターの出動を要請する。

ウ．緊急消防援助隊への応援要請

本部長は、被害の状況から町の消防力及び県内の消防隊では十分な対応がとれないと判断したときは、消防組織法第44条の規定により、速やかに知事に対して緊急消防援助隊の出動を要請する。

この場合において知事に連絡がとれない場合には、直接消防庁長官に対して要請する。

エ．串本海上保安署に対する支援要請

大規模火災が発生し、消防用水として海水を利用するために、串本海上保安署の船舶からの送水を必要とするときは、協定に基づき協力を要請する。

オ．消防機関の応援出動

消防組織法第39条に基づく相互応援協定及び災害対策基本法第67条の規定により、他の市町村から応援を求められたときは、町長は、町域内に発生した災害の防除に支

障のない範囲において消防機関を協力させる。

【資料 13 串本町の消防組織】

【資料 14 消防署保有車両一覧表】

【資料 15 消防団保有ポンプ及び小型ポンプ台数一覧表】

【資料 16 消防水利一覧表】

【資料 17 消防相互応援協定等の締結状況】

【様式 24 火災即報様式】

第5章 急傾斜地崩壊危険箇所、土石流危険溪流、地すべり危険箇所、山地災害危険地区の警戒避難計画

項目	初動	応急	復旧	担当
急傾斜地崩壊危険箇所、土石流危険溪流、地すべり危険箇所、山地災害危険地区の警戒避難計画	●			建設課（建設部）、産業課（経済部）、総務課（総務部）、福祉課（救助部）、住民課（救助部）、消防本部、東牟婁振興局串本建設部

1. 計画方針

この計画は、串本町内において急傾斜地崩壊危険箇所、土石流危険溪流、地すべり危険箇所、山地災害危険地区（崩壊土砂流出危険地区、山腹崩壊危険地区）の土砂災害に際しての情報の収集・伝達や避難勧告・指示、警戒避難体制等の対策に関し、次のとおり定める。

なお、気象台と県が共同で発表する土砂災害警戒情報は、大雨警報発表中において、大雨による土砂災害発生の危険度が高まり、より厳重な警戒を呼びかける必要があると認められる場合等に、市町村の防災活動や住民の避難行動を支援するため、市町村単位で発表される。

2. 計画内容

(1) 警戒避難体制の確立

異常な気象等により、災害危険箇所等で災害のおそれがあると思われる場合は、直ちに警戒避難体制をとり、以下の事項を実施する。

- ア. 警戒区域に対する警戒及び巡視
- イ. 気象情報・予報・警報、土砂災害警戒情報等の情報収集・伝達
- ウ. 和歌山県ホームページの情報（土砂災害警戒避難判定図、現在の降雨状況）等の収集
- エ. 必要により住民に対する災害情報、避難準備の広報及び避難の勧告、指示
- オ. 消防団、自主防災会及び区との連絡強化

(2) 情報の収集及び伝達

ア. 情報の収集

各部班は、土砂災害発生危険箇所において災害が発生し、または災害の発生が予想される場合、適切な処置を実施するため、情報並びに状況等を収集し、速やかに関係課に連絡するとともに、防災パトロールの実施、地域住民からの通報等により情報の収集を行う。

また、県及び和歌山地方気象台から提供される土砂災害警戒情報や、県ホームページにて提供される情報（土砂災害警戒避難判定図や現在の降雨状況）を活用する。

イ. 情報の伝達

町が収集した情報は、必要に応じて防災行政無線、広報車等により広報する。

ウ. 伝達情報の内容

- (ア) 気象予報・警報、土砂災害警戒情報等の情報
- (イ) 前兆現象の監視、観測状況の報告
- (ウ) 避難準備・高齢者等避難開始、避難勧告及び避難指示（緊急）
- (エ) その他応急対策に必要な情報

(3) 土砂災害発生危険箇所に対する防災体制及び事務分掌

ア. 災害対策本部を設置しないとき

課名	分掌事務
建設課	1. 情報の収集及び伝達に関すること 2. 関係各課との連携に関すること 3. 応急措置に関すること 4. 危険地域の警戒に関すること 5. 県との連絡に関すること 6. その他、必要なこと
産業課	1. 情報の収集及び伝達に関すること 2. 関係各課との連携に関すること 3. 応急措置に関すること 4. 危険地域の警戒に関すること 5. 県との連絡に関すること 6. その他、必要なこと
総務課 福祉課 住民課 消防本部	1. 情報の収集及び伝達に関すること 2. 住民に対する災害予防、警報の伝達に関すること 3. 職員の動員及び配置に関すること 4. 応急措置に関すること 5. 被災者の救出救助に関すること 6. 避難所の設置及び避難者に関すること 7. 危険地域住民に対する避難誘導に関すること 8. 避難者に対する気象及び災害の予報、警報の周知に関すること 9. 避難者に対する炊出しに関すること 10. 主要食糧の調達・配給に関すること 11. 救援物資の調達・配給に関すること 12. その他、必要なこと

イ. 災害対策本部設置の場合

「第3編第1部第1章 防災組織計画」(p3-1)に準じる。

(4) 警戒配備体制及び避難計画

各課等は、気象状況または雨量観測及び土砂災害発生危険箇所の状況を十分把握し、必要に応じて災害対策基本法第56条に基づく警告、及び同法第59条の事前措置または同法60条の避難指示等を含めた適切な措置を実施する。

ア. 警戒配備の基準

(7) 和歌山地方気象台発表による異常気象または1時間雨量が20mmをこえた場合に、雨量観測を開始する。

雨量観測は、町内各所に設置の雨量計にて建設部が実施し、観測結果を総務部長に報告する。

■雨量測定の基準

台風が接近しているか不連続線が停滞してかなりの雨量が予想されるとき	事後随時
時間雨量が20mmを超えたとき	事後1時間ごと
第1警戒体制のとき	事後30分ごと
第2警戒体制のとき	事後10分～20分ごと
時間雨量が20mm以下となったとき	事後随時

(イ) 第1警戒体制

- ①警戒体制の配備基準による降雨量があったときは、各土砂災害発生危険箇所へ総務部及び建設部の担当職員を配置し、情報の収集を開始する。
- ②必要に応じて総務部は、気象情報及び土砂災害発生危険箇所の危険状況等を住民に周知する。

(ウ) 第2警戒体制

- ①警戒体制の配備基準による降雨量があり、土砂災害発生危険箇所に異常が生じたときは、総務部の担当職員及び消防団員を出動させ避難準備または避難勧告（指示）等適切な措置を行う。
- ②被害発生が予想され、または被害が発生し、あるいは異常が生じたときは、建設部の担当職員及び消防団員を出動させ応急措置を行う。

■警戒体制の配備基準

前提条件	前日までの連続雨量が150 mm以上あった場合	前日までの連続雨量が50 mm～100 mmあった場合	前日までの降雨がない場合
第1警戒体制	当日の日雨量が80 mmをこえたとき	当日の日雨量が100 mmをこえたとき	当日の日雨量が150 mmをこえたとき
第2警戒体制	当日の日雨量が80 mmをこえ時間雨量が30 mm程度の強雨が降り始めたとき	当日の日雨量が100 mmをこえ時間雨量が30 mm程度の強雨が降り始めたとき	当日の日雨量が150 mmをこえ時間雨量が30 mm程度の強雨が降り始めたとき

イ. 避難計画

避難計画に関する事項は、「第3編第1部第6章 避難計画」によるほか、本計画に定めるところによる。

集中豪雨その他の異常な自然現象により、土砂災害発生危険箇所による危険が増大したときは、それぞれ危険箇所ごとに居住者、要配慮者関連施設等に対し、避難のための立ち退きを勧告または指示し、周知にあたっては要配慮者に配慮する。

避難勧告または指示を行った場合、町長は、警察官、消防団、自主防災組織の協力を得て、防災行政無線、広報車等により危険箇所の周知徹底を図り、避難者の誘導にあたりるとともに、必要事項について和歌山県へ報告する。

(7) 避難のための立ち退きの勧告（指示）及び避難誘導

総務部は土砂災害発生危険箇所の状況を把握し、または情報を入手するとともに、町長から立ち退きの勧告（指示）の命令があったときは当該地域住民に周知徹底し、担当職員等を配して避難誘導を行う。

(イ) 避難のための立ち退きの勧告（指示）及び解除の伝達計画

①町長が避難のための立ち退きの勧告（指示）を行ったときは、総務部が伝達及び避難誘導等の措置を実施する。

この場合、福祉課と協議しておくことにする。

ただし、協議のいとまがないときは事後連絡をもって代えることができる。

②避難のための立ち退きの勧告（指示）及び解除の伝達系統

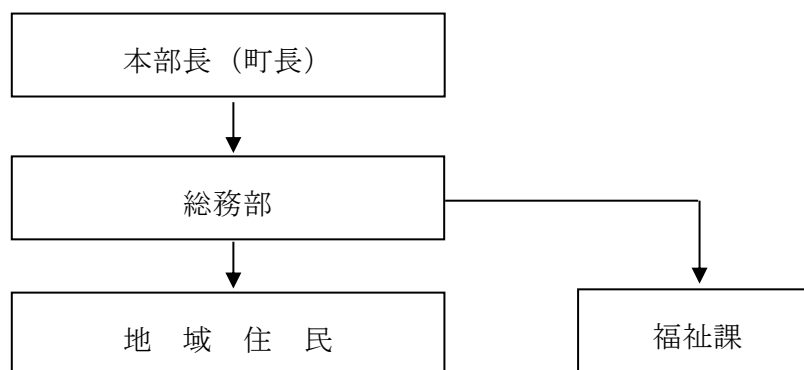

(ウ) 避難のための立ち退きの勧告（指示）区分

- ①避難のための立ち退き準備の勧告（指示）
- ②避難のための立ち退きの勧告（指示）

(エ) 避難方法

「第3編第1部第6章 避難計画」（p3-50）に準じる。

ウ. 避難所の開設

避難所は、本部長が、避難の勧告、指示を行った地域ごとに、最寄りの安全な避難所をあらかじめ指定し、開設する。

土砂災害発生危険箇所にかかる避難所については、「資料 29 指定避難所一覧表」の風水害時指定避難所欄に示すとおりとする。

なお、避難所を開設したときは、直ちに県本部救助班に報告する。

エ. 避難所の閉鎖

土砂災害は、災害がおさまった後、しばらくしてから発生することもあることから、避難所の閉鎖は十分調査し、安全を確認したうえで行う。

なお、避難所を閉鎖したときは、直ちに県本部救助班に報告する。

(5) 災害発生時の報告

土砂災害が発生した場合、被害状況を和歌山県災害対策課に報告するとともに、東牟婁振興局串本建設部及び和歌山県砂防課に対して、平成20年5月14日付砂第172号「人家等にかかる土砂災害発生時の緊急連絡について」（資料52）に基づき報告する。

【資料6 土石流危険渓流一覧表】

【資料7 急傾斜地崩壊危険箇所一覧表】

【資料8 山地災害危険箇所一覧表（崩壊土砂流出危険地区）】

【資料9 山地災害危険箇所一覧表（山腹崩壊危険地区）】

【資料10 地すべり危険箇所一覧表】

【資料11 土砂災害警戒区域一覧表】

【資料29 指定避難所一覧表】

【資料52 人家等にかかる土砂災害発生時の緊急連絡について】

第6章 避難計画

項目	初動	応急	復旧	担当
避難計画	●			総務課（総務部）、教育課（教育部）、福祉課（救助部）、こども未来課（救助部）、消防本部、串本警察署、陸上自衛隊、串本海上保安署

1. 計画方針

この計画は、串本町内において災害が発生し、または発生するおそれがある場合に、危険区域内にある住民に対して避難のための立退きを勧告または指示し、安全な場所に避難させる等人命の被害の軽減を図ることを目的とする。

ここでは、避難準備・高齢者等避難開始及び避難勧告・避難指示（緊急）、並びに必要と認める地域における屋内退避に関する措置の指示等（以下「避難勧告等」という。）の発令、基準及び伝達等について定める。

(1) 避難準備・高齢者等避難開始の発令

災害が発生し、または発生のおそれがあるときに、町長は、高齢者、妊産婦、乳幼児及び障がい者等の避難行動に時間を要する避難行動要支援者が迅速に避難できるよう、避難準備・高齢者等避難開始を発令する。

(2) 避難勧告等の発令

町長は、対象とする自然災害（洪水等による水害、土砂災害）ごとに、どのような状態になれば避難行動を開始する必要があるかを確認し、必要な場合は気象台、河川管理者（県、国）等に対し避難指示等に関する助言を求め、関係機関から提供される情報、自ら収集する情報、対象となる現場状況等を基に、避難勧告等を発令する。

また、降雨時の避難そのものにも危険が伴うこと等を考慮し、台風等による豪雨や暴風の襲来が予測される場合には十分早期に発令するとともに、緊急かつ可能な場合における屋内退避（堅牢な建物の2階以上への垂直避難）を指示する。その他溪流・斜面の状況や気象状況等も含めて総合的に判断する。

■三類型の避難勧告等一覧

区分	発令時の状況	住民に求める行動
避難準備・ 高齢者等 避難開始	<ul style="list-style-type: none"> 避難行動要支援者等、特に避難行動に時間を要する者が避難行動を開始しなければならない段階であり、人的被害の発生する可能性が高まった状況 	<ul style="list-style-type: none"> 避難行動要支援者等、特に避難行動に時間を要する者は、計画された避難場所への避難行動を開始（避難支援者は支援行動を開始） 上記以外の者は、家族等との連絡、日常用持出品の用意等、避難準備を開始
避難勧告	<ul style="list-style-type: none"> 通常の避難行動ができる者が避難行動を開始しなければならない段階であり、人的被害の発生する可能性が明らかに高まった状況 	<ul style="list-style-type: none"> 通常の避難行動ができる者は、計画された避難場所等への避難行動を開始 避難を行うことにより人の生命または身体に危険が及ぶ場合には、屋内での待避等の安全確保措置
避難指示 (緊急)	<ul style="list-style-type: none"> 前兆現象の発生や、現在の切迫した状況から、人的被害の発生する危険性が非常に高いと判断された状況 堤防の隣接地等、地域の特性等から人的被害の発生する危険性が非常に高いと判断された状況 人的被害の発生した状況 	<ul style="list-style-type: none"> 避難勧告等の発令後で避難中の住民は、確実な避難行動を直ちに完了 未だ避難していない対象住民は、直ちに避難行動に移るとともに、そのいとまがない場合は生命を守る最低限の行動 避難を行うことにより人の生命または身体に危険が及ぶ場合には、屋内での待避等の安全確保措置*

※自然現象のため不測の事態等も想定されることから、避難行動は計画された避難場所等に避難することが必ずしも適切ではなく、事態の切迫した状況等に応じて、自宅や隣接建物の2階等に避難することもある。

出典：和歌山県避難勧告等の判断・伝達マニュアル作成のモデル基準（平成25年9月）

2. 計画内容

(1) 実施者

避難のための避難準備・高齢者等避難開始の提供、立ち退きの指示、勧告及び避難所の開設並びに避難所への収容保護は以下に定める者が行う。

ア. 避難準備・高齢者等避難開始

情報の提供	町長（基本法第56条） ※事実上の情報であり、行政行為ではない。
-------	-------------------------------------

イ. 避難勧告

災害全般について	町長（基本法第60条） 知事（基本法第60条第5項）
----------	-------------------------------

ウ. 避難指示（緊急）

洪水について	知事またはその命を受けた職員（水防法第22条） 水防管理者（水防法第22条）
地すべりについて	知事またはその命を受けた吏員（地すべり等防止法第25条）
災害全般について	町長（基本法第60条） 知事（基本法第60条第5項） 警察官（警察官職務執行法第4条・基本法第61条） 自衛官〔災害派遣〕（自衛隊法第94条） 海上保安官（基本法第61条）

エ. 屋内での待避等の安全確保措置の指示

屋内での待避等の安全確保措置の指示	町長（基本法第60条第3項） 知事（基本法第60条第6項） 警察官（警察官職務執行法第4条・基本法第61条第1項） 自衛官（災害派遣）（自衛隊法第94条） 海上保安官（基本法第61条第1項）
-------------------	---

オ. 警戒区域の設定

災害全般について	町長またはその委任を受けて町長の職務を行う 町の吏員（基本法第63条第2項） 警察官（基本法第63条第2項） 海上保安官（基本法第63条第2項） 自衛官（基本法第63条第3項） 知事（基本法第73条）
火災について	消防吏員・消防団員（消防法第28条） 警察官（消防法第28条）
水災について	水防団長・水防団員（水防法第21条） 警察官（水防法第21条） 消防吏員・消防団員（水防法第21条）
火災・水災以外について	消防吏員・消防団員（消防法第36条） 警察官（消防法第36条）

カ. 避難所の開設、収容

開設、収容	町長
-------	----

(2) 緊急時の実施者

実施者が不在の場合や緊急を要する場合は、実施者がその権限を委任した者が、避難準備・高齢者等避難開始の提供、避難勧告及び避難指示（緊急）を実施し、避難させることができる。

この場合、速やかにその状況等を実施者に報告し、以後の措置について指示を受ける。なお、実施者は、予め職員の勤務体系等を考慮して権限を委任しておく。

(3) 避難準備・高齢者等避難開始の提供、避難勧告及び避難指示（緊急）の基準

避難のための避難準備・高齢者等避難開始の提供、避難勧告または避難指示（緊急）は、町長または水防管理者もしくはその他の実施者が事態に応じて行い、当該勧告または指示をした旨を速やかに関係機関に通報する。

なお、緊急の場合以外は、原則として実施者相互の連絡協議のもとに行う。

ア. 災害全般

(7) 町長の避難準備・高齢者等避難開始の提供、避難勧告・避難指示（緊急）

- a. 災害発生時に人の生命または身体を保護するため早期かつ的確な避難勧告等の発令ができるよう「和歌山県避難勧告等の判断・伝達マニュアル作成のモデル基準」を参考とし、地理的な特定等を考慮した上で、具体的な発令判断基準となる「串本町避難勧告等の判断・伝達マニュアル」を策定している。
- b. 災害が発生するおそれがある場合において、一般住民に対して避難準備を呼びかけるとともに、避難行動要支援者等、特に避難行動に時間を要するものに対して、その避難行動支援対策と対応しつつ、早めの段階で避難行動を開始することを求める避難準備・高齢者等避難開始を提供する。
- c. 災害が発生し、または発生するおそれがある場合で、人の生命または身体を災害から保護し、その他災害の拡大を防止するため特に必要性があると認めるときは、必要と認める地域の居住者、滞在者その他の者（以下「居住者等」という）に対し、町長は立ち退きを勧告し、急を要する場合は立ち退きを指示する。また、必要に応じ立ち退き先を通知する。
- d. 災害が発生し、またはまさに発生しようとしている場合で、避難のための立ち退きを行うことにより、かえって人の生命または身体に危険が及ぶおそれがあると認めるときは、必要と認める地域の居住者等に対し、屋内での待避その他の屋内における避難のための安全確保に関する措置を指示する。
- e. 町長が勧告・指示したときまたは屋内での待避等の安全確保措置を指示したときは、速やかに知事に報告するとともに、避難の必要がなくなったときは直ちに公示し、知事に報告する。
- f. 避難のための立ち退きの勧告・指示または屋内での待避等の安全確保措置を指示する場合において、必要があると認めるときは、指定行政機関の長、指定地方行政機関の長、知事に対し、勧告・指示に関する事項について助言を求める

ことができる。

(イ) 洪水のための指示

洪水により著しい危険が切迫していると認められるときは、知事、その命を受けた県の職員または水防管理者は、立ち退きまたはその準備を指示する。

水防管理者が指示する場合には、当該区域を管轄する警察署長にその旨を通知する。

(ウ) 地すべりのための指示

地すべりにより著しい危険が切迫していると認められるときは、町長及び知事またはその命を受けた県の職員は、必要と認める区域内の居住者に対し立ち退きを指示する。この場合、当該地域を管轄する警察署長にその旨を通知する。

(エ) 警察官の指示

a. 警察署長は、被災のおそれのある場所の視察を強化して避難の必要性を認めるときは、町長、水防団長（消防団長）等と連絡協議の上、避難措置を行い、または協力する。

b. 事態が切迫し、a. に掲げる連絡協議をするいとまのないときまたは町長においてその指示ができない場合は、必要と認める地域の居住者等に対して、警察署長または現地の警察官において避難のための立ち退き若しくは屋内待避等の安全確保措置の指示を行う。

(オ) 自衛官の指示

災害派遣等を命ぜられた部隊等の自衛官は、災害により危険な事態が生じた場合で警察官がその場にはいない場合に限り「エ. 警察官の指示」による措置をとる。

(カ) 海上保安官の指示

a. 災害が発生し、または発生するおそれがある場合で、避難の必要性が認められる事態において町長が指示できないと認めるときまたは町長から要請があったときは、海上保安官は自ら避難のための立ち退きまたは屋内での待避等の安全確保措置を指示する。

b. この場合、海上保安官は事後速やかにその旨を町長に通知する。

イ. 洪水予報河川の水位情報による基準

洪水予報河川である古座川（相瀬水位観測所、月野瀬水位観測所）の水位が次の基準に達した時は、今後の予想雨量等の気象情報より判断し、対象地域の住民に対して、避難準備・高齢者等避難開始の提供、避難勧告または避難指示（緊急）を行う。

(ア) 避難準備・高齢者等避難開始

避難判断水位（相瀬：4.50m、月野瀬：5.30m）に達し、洪水のおそれがある場合

(イ) 避難勧告

はん濫危険水位（相瀬：5.50m、月野瀬：6.00m）に達し、洪水のおそれがある場合

(ウ) 避難指示（緊急）

はん濫危険水位（相瀬：5.50m、月野瀬：6.00m）を超過し、重大な被害が及ぶと予想される場合

ウ. 土砂災害警戒情報による基準

串本町に土砂災害警戒情報が発表された場合で、現地の状況や今後の予想雨量等の気象情報より土砂災害のおそれがある場合は、対象地域の住民に対して、直ちに避難準備・高齢者等避難開始の提供、避難勧告または避難指示（緊急）を行う。

(4) 避難準備・高齢者等避難開始の提供、避難勧告及び避難指示（緊急）の伝達方法等

ア. 避難準備・高齢者等避難開始の提供、避難勧告及び避難指示（緊急）の際に明示する事項

避難準備・高齢者等避難開始の提供、避難勧告及び避難指示（緊急）の伝達は、次の事項を明示して行う。

- (ア) 提供者、勧告者または指示者
- (イ) 予想される災害危険及び避難を要する理由
- (ウ) 避難対象地域
- (エ) 避難の時期、誘導者（消防団員等）
- (オ) 避難所
- (カ) 避難経路
- (キ) 避難時の注意事項（火災・盗難の予防、随行品、服装）等

イ. 住民に対する伝達系統

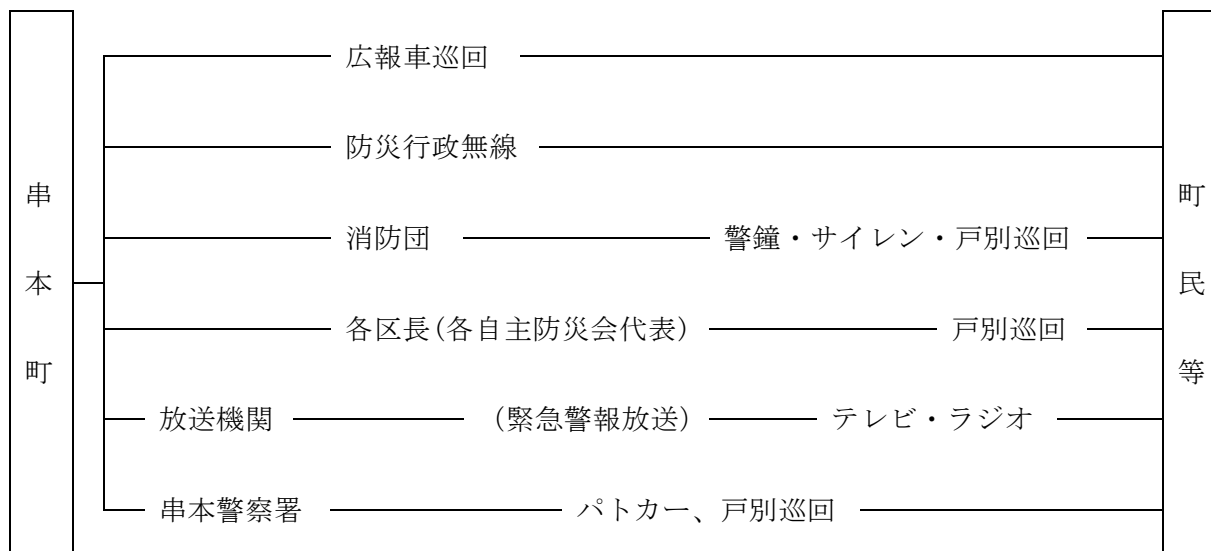

(5) 避難方法

ア. 避難の種類

(ア) 第1次避難（事前避難）

災害が事前に予測されるときは、あらかじめ高齢者、障がい者、病弱者、乳幼児等の避難行動要支援者を避難させる。

(イ) 第2次避難（緊急避難）

災害が発生した場合または事前避難のいとまがないときは、緊急避難を行う。
緊急避難の場合は、避難勧告・指示（緊急）が発せられたときまたは自主的な判断により行う。

イ. 避難の方法

- (ア) 避難は原則として避難者各自が行い、自主判断により所定の指定避難所または縁故関係先に避難する。
- (イ) 避難に際しては、各地区の消防団及び自主防災組織等との連携を図りながら実施し、あわせて避難後の警備についても、警察、消防団及び自主防災組織等と密接な連絡をとり万全を期する。

ウ. 避難誘導

住民等の避難誘導は、町職員、消防職員、消防団員、警察官及び自主防災組織等が実施するが、誘導にあたっては、避難路の安全を確認しつつ、できるだけ自主防災組織、区あるいは職場、学校等を単位とした集団避難を行う。

エ. 学校・社会福祉施設等の避難対策

学校、幼稚園、保育所、認定こども園、社会福祉施設、その他集団避難を要する施設は、災害発生時の安全を図るため、事前の避難計画に従って避難を行う。

各施設において、園児、児童・生徒、来訪者、入所者、職員、従業員等の避難を実施し、または完了したときは、施設の管理者は本部へその旨を報告する。

(6) 避難所の開設及び設置の方法

ア. 避難所の開設

避難所の開設及び収容並びに災者の保護は、救助法による救助が適用された場合は、同法に基づき本部長が実施する。

同法が適用されない災害または同法が適用されるまでの間は、町独自の応急対策として本部長が開設する。

イ. 設置の方法

- (ア) 既存建物の利用
公共施設（学校、公民館及び集会所等）、神社の社務所、寺院の本堂等
- (イ) 野外仮設の利用
バラックの仮設、テントを借り上げ設置

ウ. 収容者

避難所へは次の者を収容する。

- (ア) 避難準備・高齢者等避難開始の提供、避難勧告及び避難指示（緊急）をされた者または緊急に避難が必要である者
- (イ) 住家が災害により全壊（焼）、流失、半壊（焼）、床上浸水（破壊、消防による全・半壊を含む。）の被害を受け、日常起居する居住の場所を失った者

エ. 避難所の開設の方法

本部長はそれぞれの地区の実情、災害の種類等を十分検討の上、危険区域と危険度を想定し、関係機関と協議の上、避難所をあらかじめ選定しておく。

- (ア) 避難所を開設するときには、速やかに避難所の施設管理者へ連絡する。
- (イ) 避難所開設の実務は、救助部が担当する。ただし、災害の状況により緊急に開設する必要があるときは、各施設の管理責任者または最初に到着した職員が実施する。
- (ウ) 避難所を開設したときは、直ちに次の事項を県本部救助班に報告する。
(閉鎖したときも同様に報告する。)
- ①避難所開設の日時及び場所
- ②箇所数及び収容人員（避難所別）
- ③開設期間の見込

オ. 収容期間

災害の発生した日から7日以内とする。

ただし、災害が落ち着くに従い収容人員が次第に減少するときは、本部長は避難所を逐次整理縮小し、その都度その旨を、東牟婁振興局を經由して知事に報告する。

なお、大災害の場合等でどうしても7日間の期間内に避難所を閉鎖することができない場合は、本部長は東牟婁振興局を經由して、以下の事項を明示し、事前に知事に開設期間の延長を要請する（救助に関する期間延長については、全ての項目で共通）。

- (ア) 実施期間内により難しい理由
- (イ) 必要とする救助の実施期間
- (ウ) 期間延長を必要とする地域、救助対策者数
- (エ) その他必要事項

カ. 福祉避難所の開設

町長（救助部）は、自宅等で生活している要配慮者に対し、状況に応じ、医療や介護などの必要なサービスを提供するため、あらかじめ指定する施設のうち必要分を福祉避難所として開設する。

キ. 避難所設置のための費用

- (ア) 避難所設置費
国庫負担の対象となる経費はおおむね以下のとおりである。

区 分	例 示
賃金職員等雇上費	応急的補修、改造、畳、その他の資材の運搬等避難所の設置、維持及び管理のために雇い上げた労務者の賃金
備品費	避難所設置の長期化により必要となるストーブ、扇風機、畳、カーペット、パーテーション等に要する経費。なお、一時的避難という避難所の性格から、リースを原則とする。

区 分	例 示
消耗器材費	懐中電灯、乾電池、ポリ袋、掃除用具等直接被災者の処遇に必要な経費。
建物器物等使用謝金 借上料・購入費	避難所として使用した建物の借上料または避難所設置のために使用した器物等の使用謝金、借上費及び購入費。
光熱水費	採暖及び湯茶を湧かすための経費（ガス、電気、灯油等）。
仮設の炊事場便所 及び風呂の設置費等	仮設の炊事場、便所及び避難所設置が長期化した場合に必要とされる仮設風呂の設置のための必要とする経費。その他臨時電灯設備費等を含む。
衛生管理費	衛生管理としての経費（手洗い用クレゾール、石鹼等）。
福祉避難所	高齢者、障がい者等であって、避難所での生活において特別な配慮を必要とする者を収容する避難所設置のために支出する費用。

(イ) 所要物資の確保

避難所開設及び収容保護のための所要物資は、町において確保する。

ただし、現場において確保出来ないときは、東牟婁振興局に物資確保について要請を行う。

(7) 避難所の管理・運営

ア. 避難所の管理・運営

救助部長は、避難所の運営を総括するとともに、町職員（救助部避難所班）の中から各避難所の責任者を指名する。

また、避難所責任者は、以下に示す事項に留意する。

- (ア) 学校長・警察官・赤十字奉仕団員・ボランティア等の協力を得て、避難所を管理・運営する。
- (イ) 速やかに避難所収容者名簿を作成する。
- (ウ) 収容中の傷病者を診療機関等に引き継ぐ等適切な処置を講ずる。
- (エ) 警察、自主防災組織等の協力を得て、避難者自身による防犯組織を立ち上げ、避難所及び近隣区域の警備活動を行う。
- (オ) 避難所に配布される物品及び収容者に配分される食糧物資の受払い及び配分を行う。
- (カ) 災害対策本部に報告を必要とする事態が発生した場合は、防災行政無線などにより報告する。
- (キ) 避難所における生活環境に注意を払い、必要に応じてプライバシーの確保、男女のニーズの違い等男女双方の視点等に配慮する。
- (ク) 避難所の生活において、要配慮者の介護及び性別や子どもに配慮したスペース（更衣室、洋式トイレ、洗濯干し場、授乳室、交流（遊び）スペース等）、食物アレルギーのある者に配慮した食料や生活用品を確保するとともに、女性向け物資の配布は女性が担当するなどの配慮を行う。

(ケ) 避難生活が長期化する場合は、必要に応じて、避難者や避難所に係わる運営スタッフ等の健康状態及び医師や看護師による巡回の必要性を把握し、必要な措置を講ずるよう努めるとともに、プライバシー確保の状況、入浴施設設置の有無及び利用頻度、洗濯等の頻度、暑さ・寒さ対策の必要性、食料の確保、配食等の状況、ごみの処理状況など、避難所の衛生状態等の把握に努め、必要な措置を講ずる。

イ. 関係書類の整理保存

各避難所の維持管理のために責任者を定めるとともに、以下の関係書類を整理保存する。

- (ア) 避難者名簿
- (イ) 避難者名簿一覧表
- (ウ) 事務引継書
- (エ) 避難所運営情報記録簿
- (オ) 避難所状況報告書
- (カ) 食料・物資依頼伝票
- (キ) 食料・物資受入簿
- (ク) 食料管理簿
- (ケ) 物資管理簿
- (コ) 避難所における要配慮者名簿

(8) 避難者の他地区への移送等

避難所開設後、大雨等による土砂災害危険、危険物等施設における火災・有毒ガス漏洩危険その他により、町長が危険と判断した場合は他地区の避難所を選定し、当該避難所の被災者を他地区の避難所へ移送する。

このほか、町長は、以下に示すように被災者の他地区への移送、広域一時滞在の受入れ要請及び他市町村からの被災者受入れを行う。

ア. 避難者の生命、身体保護のため移送を必要とするときは、町保有の車両または借上げ車両により移送する。

移送を行うにあたっては申本警察署と緊密な連携を図るとともに、移送道路の整理、警戒等の措置を要請する。

イ. 被災地域が広域にわたっており、町の地域内で予定した避難所が使用できなくなった場合は、他地区（近隣の非被災地区もしくは小被災地または隣接府県）への受入れ、広域一時滞在及び移送について、知事（災害対策本部）に要請する。

ウ. 他市町村に避難所または広域一時滞在施設を開設するにあたっては、本部職員のうちから避難管理者を定めて当該市町村へ派遣するとともに、移送にあたり引率者を添乗させる。

エ. 知事から他市町村の避難者を受入れるための避難所または広域一時滞在施設の開設の指示を受けた場合は、各避難所の状況を考慮し、ただちに避難所または広域一時滞在施設の選定・開設を進め、受入れ体制を整備するとともに、本部職員を派遣して避

難所または広域一時滞在施設の運営に協力する。

(9) 避難所の閉鎖

- ア. 町長は、災害の状況により避難者が帰宅できる状態になったと認めるときは、避難所の閉鎖を決定し、避難所責任者に必要な指示を与える。
- イ. 避難所責任者は町長の指示により避難者を帰宅させるほか、必要な措置をとる。
- ウ. 町長は、避難者のうち住居が浸水、倒壊等により帰宅の困難な者がいる場合については、避難所を縮小して存続させるなどの措置をとる。

(10) 警戒区域の設定

災害が発生し、またはまさに発生しようとしている場合において、人命または身体を保護するために警戒区域を設定し、一般の立ち入りの禁止及び退去を命ずることができるが、これは次のとおりである。

また、警戒区域の設定については、警察署等関係機関と連絡調整を図っておくものとし、実際に警戒区域を設定した場合にロープを張るなど、警戒区域の表示を行い、避難等に支障のないように処置する。

さらに、警察等の協力を得て、可能な限り防犯・防火のためのパトロールを実施する。

■警戒区域の設定

設定権者	要件（内容）	根拠法令
町長	町長は、住民の生命、身体に対する危険を防止するためとくに必要があると認められるときは、警戒区域を設定する。	・基本法第 63 条
知事	知事は、町が全部または大部分の事務を行うことができなくなったときは町長が実施すべきこの応急対策の全部または一部を代行する。	・基本法第 73 条
警察官	警察官は、町長（権限の委託を受けた町の職員を含む）が現場にいないとき、または町長から要請があったときは警戒区域を設定する。	・基本法第 63 条
海上保安官	海上保安官は、町長（権限の委託を受けた町の職員を含む）が現場にいないとき、または町長から要請があったときは警戒区域を設定する。	・基本法第 63 条
自衛官	災害派遣を命ぜられた部隊等の自衛官は、町長その他職権を行うことができる者がその場にいない場合に限り、警戒区域を設定する。	・基本法第 63 条
消防吏員 または 消防団員	消防吏員または消防団員は、火災等の現場において、警戒区域を設定する。	・消防法 第 23 条の 2、 第 28 条、第 36 条 ・水防法 第 21 条
水防団長 水防団員	水防団長、水防団員は、水防上緊急の必要がある場所においては、警戒区域を設定する。	・水防法 第 21 条

【資料 29 指定避難所一覧表】

- 【様式4 災害救助法関係様式】
- 【様式5 避難所収容台帳名簿】
- 【様式6 避難所用物品費受払簿】

第2部 災害発生後の活動

第1章 情報通信に関する計画

項目	初動	応急	復旧	担当
第1節 被害情報等の収集計画	●			総務課（総務部）、関係各課（関係各部班）等
第2節 災害通信計画	●	●		総務課（総務部）、消防本部
第3節 災害広報計画	●	●	●	総務課（総務部）、企画課（総務部）、消防本部

第1節 被害情報等の収集計画

担当	総務課（総務部）、関係各課（関係各部班）等
----	-----------------------

1. 計画方針

災害に伴う被害状況などの調査及び情報収集は、災害対策の基礎となるものであるため、関係機関は緊密な連絡をとり、迅速かつ的確に次のとおり実施すると同時に、町が保管する重要情報の保護に努める。

災害が発生した場合または発生が予想される場合には、本部長は速やかに町内の状況を掌握し、東牟婁振興局を経由して県に報告を行う。

2. 計画内容

(1) 被害情報の収集

被害が発生したとき、町（総務部）は、直ちに被害情報の収集活動を開始し、必要に応じて串本警察署その他関係機関と密接な連絡をとりながら、災害対策活動に必要な情報の収集に努める。

また、被害規模を早期に把握するため、119番通報が殺到する状況等の情報についても積極的に収集する。

なお、被害調査に当たっては、関係各課が協力して行う。

ア. 収集すべき情報

(ア) 災害発生時

- ①人命危険の有無及び人的被害の発生状況
- ②住宅被害の状況

- ③二次災害の発生状況・危険性
- ④避難の必要性の有無及び避難の状況
- ⑤住民の動向
- ⑥観光客、帰宅困難者等の状況
- ⑦道路交通の状況
- ⑧役場等所管施設の破損状況
- ⑨その他災害の発生・拡大防止上必要な事項
- (イ) 被害情報
 - ①被害状況
 - ②避難所の設置状況
 - ③傷病者及び要配慮者の収容状況
 - ④応急給水の状況等

(2) 被害情報のとりまとめ

ア. 情報の総括・報告責任者

情報の総括・報告責任者は、総務部長とする。

イ. 県への応援要請

被害が甚大なため、町において被害状況等の収集及び調査不可能なとき、あるいは調査に専門的な技術を必要とする場合は、県に応援を求めて実施する。

ウ. 各班から本部長への報告順序

- (ア) 各班長は、災害が発生してから被害に関する応急対策が完了するまでの間、被害状況及び災害応急対策の活動状況を各部長に報告するとともに、本庁舎各班長については本部事務局班長、古座分庁舎各班長については分庁舎連絡調整班長に報告する。
- (イ) 分庁舎連絡調整班長は、各班長からの報告を取りまとめ、本部事務局班長に報告する。
- (ウ) 本部事務局班長は、分庁舎連絡調整班長からの報告を取りまとめ、総務部長に報告する。
- (エ) 総務部長は、本部事務局班長から報告を受け、本部長に報告する。

エ. 報告の種類

- (ア) 概況報告（災害即報）

災害発生時における報告とし、覚知後 30 分以内で可能な限り早く、分かる範囲で、報告する。
- (イ) 中間報告（被害変動の報告）

被害状況の変動に伴う応急対策の変更等の基礎となるものであり、その都度、被害が確定するまで報告する。
- (ウ) 確定報告
被害状況の確定時における最終報告

オ. 被害程度の順位

災害の種別・規模等により一定することはできないが、人的被害を最優先し、次に住居の被害を報告する。

カ. 被害状況の判断等

災害により被害を受けた人的、家屋被害の判定及び被害状況調査にあたっては「被害状況認定及び報告書記入の基準」に基づいて判定を行う。

(3) 情報交換並びに報告

ア. 被害報告等の系統

被害報告等は、次の系統により報告し、総務部本部事務局班において総合的なとりまとめを行う。

■災害情報の収集伝達経路

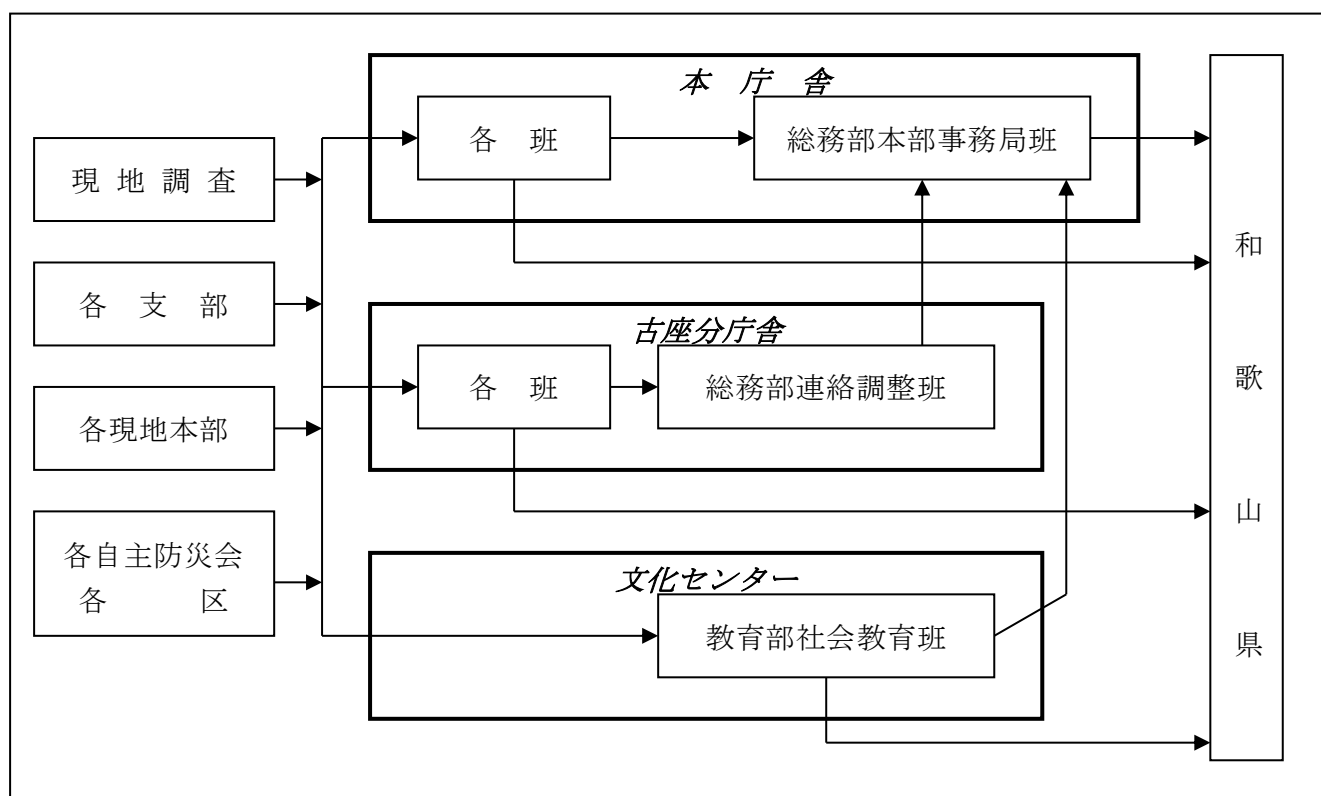

■災害情報の収集伝達先

被害区分	県地方機関への連絡先	町主務課
人的被害状況報告	東牟婁振興局健康福祉部串本支所	住民課
住宅一般被害状況報告	東牟婁振興局健康福祉部串本支所	税務課
土木関係被害状況報告	東牟婁振興局串本建設部	建設課
農業関係被害状況報告	東牟婁振興局農林水産振興部農業水産振興課	産業課
耕地関係被害状況報告	東牟婁振興局農林水産振興部農業水産振興課	産業課
林業関係被害状況報告	東牟婁振興局農林水産振興部林務課	産業課

被害区分	県地方機関への連絡先	町主務課
水産関係被害状況報告	東牟婁振興局地域振興部企画産業課	産業課
漁業関係被害状況報告	東牟婁振興局串本建設部工務課	産業課
公共施設関係被害状況報告	東牟婁振興局地域振興部・健康福祉部（串本支所含む）各課、東牟婁教育支援事務所	関係各課
商工業関係被害状況報告	東牟婁振興局地域振興部企画産業課	産業課
観光関係被害状況報告	東牟婁振興局地域振興部企画産業課	産業課
自然公園関係被害状況報告	東牟婁振興局健康福祉部串本支所	産業課
衛生関係被害状況報告	東牟婁振興局健康福祉部串本支所（新宮保健所串本支所）	住民課、水道課
その他関係被害状況報告	東牟婁振興局地域振興部	総務課
災害に対してとられた措置の概要	同上	総務課

イ. 報告の基準

この計画に基づく報告は、次の基準に該当するものについて行う。

- (ア) 災害救助法の適用基準に合致するもの。「本編第2部第3章第1節 災害救助法の適用計画」（p3-93）に準じる。
- (イ) 災害対策本部を設置したもの。
- (ウ) 災害による被害に対して国の特別の財政援助を要するもの。
- (エ) 災害による被害が当初は軽微であっても、今後（ア）～（ウ）の用件に該当する災害に発展するおそれがあるもの。
- (オ) 災害の発生が県下で広域に及び、県地域に相当の被害が発生したと認められるもの。
- (カ) その他災害の状況及び、それが及ぼす社会的影響等からみて報告する必要があると認められるもの

(4) 被害情報の県への報告

総務部長は、収集した被害情報及び応急活動の実施状況について災害対策基本法第53条第1項の規定に基づき県あてに報告する。

被害状況調査の記入については、「被害状況認定及び報告書記入の基準」による。

ア. 災害報告の種類

- (ア) 災害即報 [様式1～2]
- (イ) 被害状況報告 [様式3]

イ. 災害即報及び被害状況報告要領

(ア) 災害即報

- ①災害即報は、災害の総合的な応急対策をたてる基礎となるものであり、人的及び

家屋被害を優先して報告する。

②災害即報は、次頁に示す「災害即報系統図」によって迅速に行う。

ただし、通信途絶等により被害状況等を県に報告できない場合は、内閣総理大臣（消防庁）に直接報告する。（基本法第53条第1項）

なお、県と連絡がとれるようになった後の報告については、原則に戻って県に対し行う。

消防庁 連絡先	<ul style="list-style-type: none"> ・ N T T 回線 電話：03-5253-7777 FAX：03-5253-7553 ・ 地域衛星通信ネットワーク（県防災電話） （通常時） 電話：7-048-500-90-49013 FAX：7-048-500-90-49033 （夜間・休日）（消防庁宿直室） 電話：7-048-500-90-49102 FAX：7-048-500-90-49036
------------	---

③119番殺到状況については、県のほか、直接国（消防庁）へも報告する。

④報告すべき災害の発生を覚知したときは、覚知後30分以内で可能な限り早く分かる範囲で、直ちに第一報を報告し、以後、即報様式に定める事項について、判明したものの中から逐次報告する。

⑤報告にあたっては、加入電話、無線電話、ファクシミリ等によって即報し、即報が2報以上にわたるときは、先報との関連を十分保持するために一連番号を付して報告時期を明らかにする。

⑥災害即報事項は、串本警察署をはじめ、関係機関と十分連絡を保ったうえで行う。

■災害即報系統図

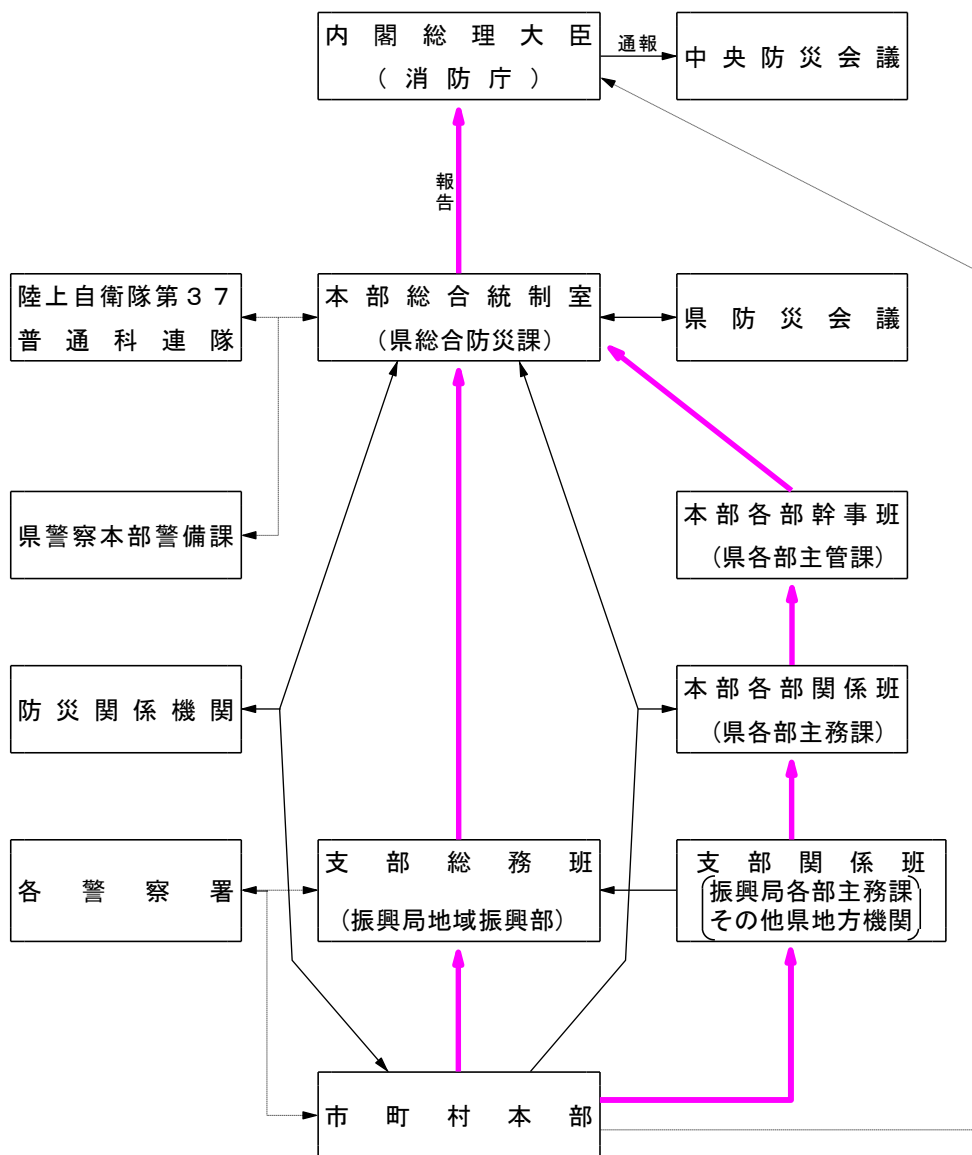

- 注1：市町村が、通信途絶等により被害状況等を県に報告できない場合は、内閣総理大臣（消防庁）に直接報告すること。（基本法第53条第1項）なお、県と連絡がとれるようになった後の報告については、原則に戻って県に対し行うこと。
- 注2：消防機関への通報が殺到した場合、その状況を直ちに消防庁及び県に対し報告すること。
- 注3：東牟婁振興局を通じて県災害対策課に被害状況を報告するほか、状況によって県災害対策課に対して直接報告すること。
- 注4：県本部が設置されない場合も上図に準ずる。
- 注5：点線は、連絡調整をする関係機関とする。

(イ) 被害状況報告

- ①被害状況報告は、災害応急対策及び災害復旧の基礎となり、正確な調査により報告を行うが、状況に応じて概況、中間、確定報告と段階的に行う。

②被害確定報告は、災害応急対策を終了した後、20日以内に行うものとし、基本法第53条に基づく内閣総理大臣あて文書、消防組織法第40条に基づく消防庁長官あて文書を各一部、消防庁あてに送付する。

③被害状況報告事項は、以下の系統によって行う。

■被害状況報告系統図

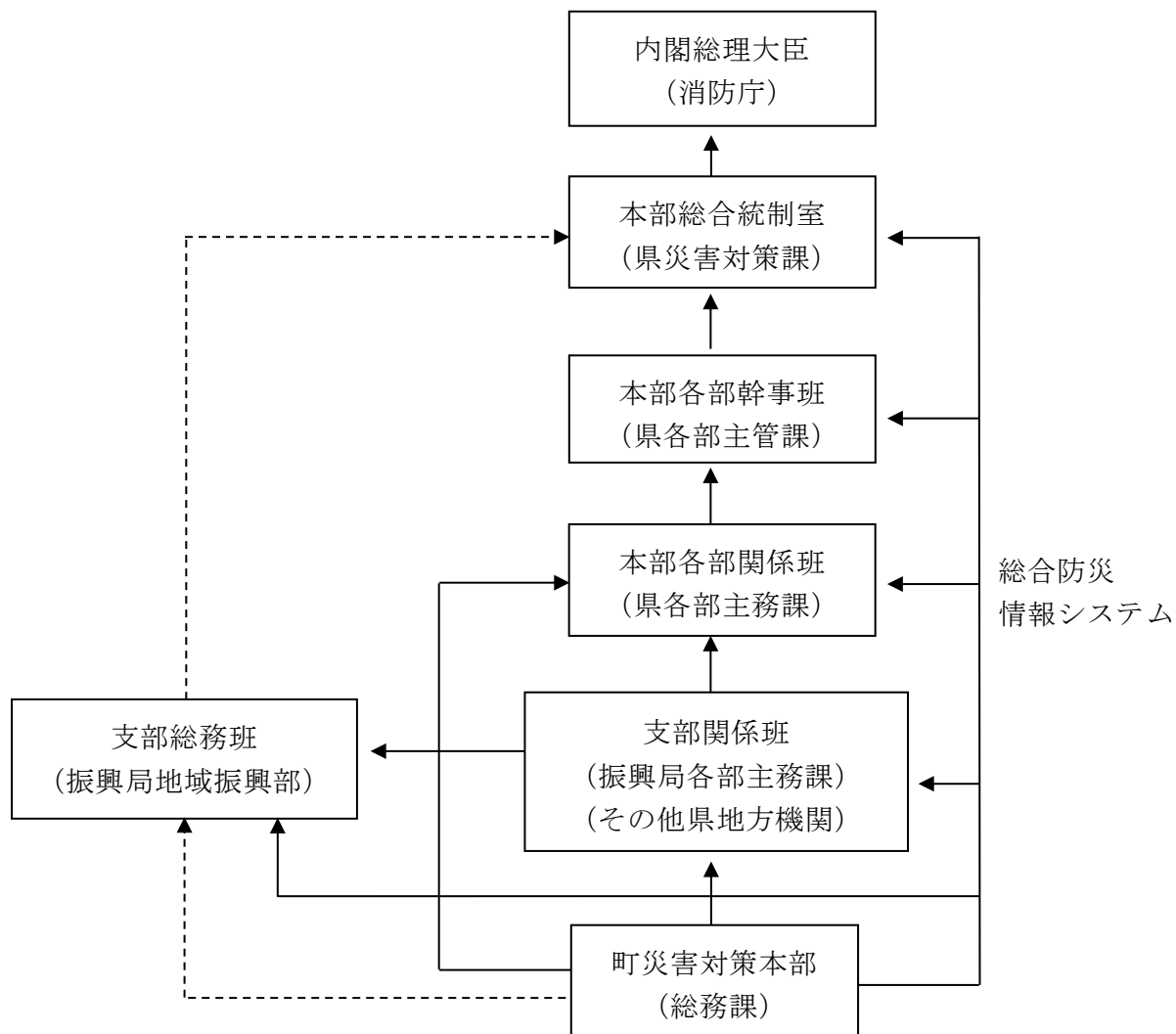

1. 県本部が設置されていない場合も上図に準ずる。
2. 点線は、連絡調整をする関係機関である。

■災害即報基準

即報基準		直接即報基準
一般基準	<ul style="list-style-type: none"> ○救助法の適用基準に合致するもの ○災害対策本部を設置したもの ○災害が2府県以上にまたがるもので、府県における被害は軽微でも、全国的にみた場合に同一の災害で大きな被害を生じているもの 	
個別基準	風水害 <ul style="list-style-type: none"> ○崖崩れ、地すべり、土石流等により、人的被害または住家被害を生じたもの ○河川の溢水、破堤または高潮等により、人的被害または住家被害を生じたもの ○強風、竜巻などの突風等により、人的被害または住家被害を生じたもの 上記のうち死者または行方不明者を生じたもの 	●
	雪害 <ul style="list-style-type: none"> ○雪崩等により、人的被害または住家被害を生じたもの ○道路の凍結または雪崩等により、孤立集落を生じたもの 	
社会的影響基準	上記に該当しない災害であっても、報道機関にとり上げられるなど社会的影響度が高いもの	

■火災即報基準

即報基準		直接即報基準
一般基準	<ul style="list-style-type: none"> ○死者3人以上 ○死者及び傷病者の合計が10人以上 	
個別基準	建物火災 <ul style="list-style-type: none"> ○特定防火対象物で死者の発生した火災 ○高層建築物の11階以上の階、地下街または準地下街において発生した火災で、利用者等が避難したもの ○国指定重要文化財または特定違反対象物の火災 ○建物焼損延面積3,000平方メートル以上と推定される火災 ○損害額1億円以上と推定される火災 	
	火災 <ul style="list-style-type: none"> ○ホテル、病院、映画館、百貨店において発生した火災 	●
	林野火災 <ul style="list-style-type: none"> ○焼損面積10ヘクタール以上と推定されるもの ○空中消火を要請または実施したもの ○住宅等へ延焼するおそれがある等社会的に影響度が高いもの 	
交通機関の火災 <ul style="list-style-type: none"> 船舶、航空機、列車、自動車火災で次に掲げるもの ○航空機火災 ○タンカー火災の他社会的影響度が高い船舶火災 ○トンネル内車両火災 ○列車火災 	●	

即報基準		直接即報基準
	その他	以上のほか、特殊な原因による火災、特殊な態様の火災等消防上に参考となるもの
危険物等に係る事故		危険物、高圧ガス、可燃性ガス、毒物、劇物、火薬等（以下「危険物等」という。）を貯蔵しまたは取り扱う施設及び危険物等の運搬に係る事故で、次に掲げるもの。 ○周辺地域の住民等が避難行動を起こしたもののまたは爆発により周辺の建物等に被害を及ぼしたもの ○500 キロリットル以上のタンクの火災、爆発または漏洩事故 ○海上、河川への危険物等の流出事故 ○高速道路上等におけるタンクローリーの事故に伴う、火災・危険物等の漏洩事故 ○死者（交通事故によるものを除く。）または行方不明者が発生したもの ○傷病者が5名以上発生したもの ○危険物等を貯蔵しまたは取り扱う施設の火災・爆発事故で、当該工場等の施設内または周辺で 500 m ² 程度以上の区域に影響をあたえたもの ○危険物等を貯蔵しまたは取り扱う施設からの危険物等の漏洩事故で、次に該当するもの ・海上、河川へ危険物等が流出し、防除・回収等の活動を要するもの ・500 キロリットル以上のタンクからの危険物等の漏洩等 ○市街地または高速道路上等におけるタンクローリーの事故に伴う漏えいで、付近住民の避難、道路の全面通行禁止等の措置を要するもの
		○市街地または高速道路上において発生したタンクローリーの火災
	原子力災害等	○放射性物質を輸送する車両において、火災の発生したもの及び放射性物質の運搬中に事故が発生した旨原子力事業者等から消防機関に通報があったもの ○放射性同位元素等取り扱い事業所に係る火災であって、放射性同位元素または放射線の漏洩があったもの
その他特定の事故		可燃性ガス等の爆発、漏洩及び異臭等の事故であって、社会的影響度が高いもの
社会的影響基準		上記に該当しない火災・事故であっても、報道機関にとり上げられるなど社会的影響度が高いと認められるもの
		爆発、異臭等の事故であって、報道機関に取り上げられる等社会的影響度が高いもの（武力攻撃事態等または緊急対処事態への発展の可能性があるものを含む。）

■救急・救助事故即報基準

即報基準	直接即報基準
<ul style="list-style-type: none"> ○死者5人以上の救急事故 ○死者及び傷病者の合計が15人以上の救急事故 ○要救助者が5人以上の救助事故 ○覚知から救助完了までの所用時間が5時間以上を要した救助事故 ○その他報道機関にとり上げられる等社会的影響度が高い救急救助事故 	
<ul style="list-style-type: none"> 死者及び傷病者の合計が15人以上の救急・救助事故で次に掲げるもの ○列車、航空機、船舶等の衝突、転覆等による救急・救助事故 ○バスの転落等による救急・救助事故 ○ハイジャック及びテロ等による救急・救助事故 ○映画館、百貨店、駅構内等不特定多数の者が集まる場所での救急・救助事故 ○その報道機関にとり上げられる等社会的影響度が高いもの 	●

【様式1 被害状況即報】

【様式2 災害概況即報】

【様式3 被害状況報告】

第2節 災害通信計画

担当	総務課（総務部）、消防本部
----	---------------

1. 計画方針

災害時における関係機関相互の通信連絡を迅速かつ円滑に実施するため、防災関係機関は、それぞれ通信連絡窓口を定め、通信連絡系統を明確にするとともに、非常の際の通信連絡の確保を図る。

2. 計画内容

(1) 防災関係機関の通信窓口

各機関は、指定電話及び連絡責任者を定め、窓口の統一を図る。

(2) 災害時優先電話の指定

災害時に被害情報等の通信に使用する災害時優先電話を事前に登録し、重要通信の確保を図る。

災害時においては、災害時優先電話を平常業務に使用することを制限するとともに、災害時優先電話に連絡責任者を配置し、迅速かつ円滑な通信連絡を確保する。

(3) 災害時の伝言ダイヤルの運用

N T Tでは、災害時において電話がかかりにくい場合、安否確認のため災害時の伝言ダイヤルを運用する。

町は、住民に対し災害時伝言ダイヤルの利用を周知し、輻輳の回避に努める。

録音：171＋被災者の電話番号＋伝言内容

再生：171＋被災者の電話番号

※提供開始：大規模災害の発生により、被災地へ向かう安否確認のための通話等が増加し、被災地へ向けての通話がつながりにくい状況となった場合。

(4) 災害用伝言板の運用

N T Tドコモでは、大規模な災害時に携帯電話やスマートフォンで安否確認ができる「災害用伝言板」を運用する。

町は、住民に対し災害用伝言板の利用を周知し、電話回線輻輳の回避に努める。

・アクセスの方法

iMenu → 災害用安否確認 → 災害用伝言板

dメニュー → 災害用安否確認 → 災害用伝言板

※提供開始：大規模災害が発生した場合。

(5) 有線通信が途絶した場合の措置

有線通信施設の被災等により、規定の通信連絡が困難な場合は、以下のとおり無線設備または使者（伝令）等により通信連絡を確保する。

ア. 県との連絡

和歌山県と県の出先機関並びに県内各市町村等を結ぶ県総合防災情報システムを活用する。

また、災害予防、災害復旧対策等における防災上の各種情報、並びに気象予警報等の収集、伝達を迅速に進めることが出来ることから、有線電話途絶時だけでなく、日常的に県総合防災情報システムを有効に活用し、和歌山県及び県内各市町村等との通信の確保を図る。

さらに、衛星携帯電話を配備し、複数の通信手段を確保する。

イ. 串本町災害対策本部内の通信連絡体制

本部組織内での命令の指示、伝達及び災害状況に関する情報収集については、有線電話の途絶または有線回路の錯綜が予想されるので、本町の防災行政無線通信網を有効に利用する。

さらに、衛星携帯電話を配備し、複数の通信手段を確保する。

ウ. 電波法等に基づく非常通信の利用

(ア) 非常通信の利用

官公庁、会社、船舶、アマチュア無線等の全ての無線局は、平常時は許可を受けた目的にのみ使用できるが、電波法（昭和25年法律第131号）第52条の規定により、災害その他非常の事態が発生し、または発生するおそれがある場合において、NTTその他の有線通信が事実上利用できないときに、人命の救助、災害の救援、交通通信の確保または秩序の維持のために行われる通信（非常通信）や各種予警報の伝達等の緊急を要する通信を取り扱うことができる。

また、電波法第74条に基づき、総務大臣は、災害その他非常の事態が発生し、または発生するおそれがある場合に、人命の救助、災害の救援、交通通信の確保、秩序の維持のために必要な通信を行わせることができる。

(イ) 非常無線通信の依頼要領

- ①電報発信紙（電報頼信紙）または適宜の用紙を用いる。
- ②カタカナまたは通常の文書体で記入する。
- ③一通の通信文は、なるべく200字以内（通常の文書体の場合は、カタカナに換算して200字以内）とする。
- ④あて先の住所、氏名及び分かれば電話番号を記入する。
- ⑤必要があるときは本文の末尾に発信人名を記入する。
- ⑥発信人の住所、氏名及び電話番号を記入する。
- ⑦頼信紙の記事欄または用紙の余白に「ヒジョウ」または「非常」と朱書する。

(ウ) 非常通信についての照会・問合せ

非常通信を実施した場合は、電波法第80条の規定により近畿総合通信局長または総務大臣に報告しなければならない。できるだけ和歌山県災害対策課にも報告書の写しを送付すること。

報告先	近畿総合通信局無線通信部陸上第二課 TEL：06-6942-8558 FAX：06-6942-9014 ・地域衛星通信ネットワーク（県防災電話） TEL：7-027-200-818-8920 FAX：7-027-200-818-8820
-----	---

また、必要に応じて県災害対策課 TEL：073-441-2264 に照会・問い合わせを行う。

- 【資料 21 同報系及び移動系無線一覧表】
- 【資料 22 災害時優先電話一覧表】
- 【資料 36 非常通信経路計画及び非常通信協議会の概要】
- 【資料 37 非常通信経路（市町村防災系）】
- 【資料 38 消防用県内共通波無線非常通信経路】

第3節 災害広報計画

担当	総務課（総務部）、企画課（総務部）、消防本部
----	------------------------

1. 計画方針

災害が発生し、または発生のおそれのある場合は、住民に対して応急対策あるいは応急復旧等に関する情報を周知徹底し、民心の安定及び被害の拡大防止を図るため、迅速適切な広報活動を行う。

2. 計画内容

(1) 被害状況の発表

本部に集まった被害状況は、総務部企画財政班（本庁舎及び古座分庁舎）においてその内容を住民に提供する。

また、本庁舎企画財政班は報道機関等にも提供する。

災害時には、情報が輻輳するため、広報内容の一元化を図り、住民や応急対策に従事する職員等に混乱が生じないようにする必要がある。

そのため、災害対策本部の各部班において知り得た情報は、全て総務部本部事務局班に連絡するとともに、広報を必要とする事項は、総務部企画財政班を通じて広報する。

(2) 広報の内容

災害に関する情報は、初動段階、避難段階、救援段階、復旧段階等の各時間経過に応じて、次の事項を中心に住民が必要とする情報を的確につかみ、民心の安定を図る広報活動を行う。

なお、広報内容は簡潔で誤解を招かない表現に努め、特に、高齢者や障がい者、外国人等の要配慮者に配慮する。

ア. 気象予警報に関する情報

イ. 被害の状況

ウ. 避難準備・高齢者等避難開始の提供、避難勧告及び避難指示（緊急）、避難先の指示及び避難誘導

エ. 二次災害の危険性

オ. 災害時における住民の心構え

カ. 医療救護所・避難所の開設状況

キ. 被災者の安否に関する情報

ク. 災害対策本部の設置及び災害応急対策実施の状況

ケ. 電気、ガス、水道等の供給状況

コ. 災害応急復旧の見通し

サ. 交通規制及び交通機関の運行状況

- シ. 要配慮者への支援呼びかけ
- ス. 医療機関などの生活関連情報
- セ. 義援物資等の取扱い
- ソ. その他生活情報等必要と認める情報

(3) 広報の方法

ア. 一般住民への発表

状況に応じて、次の方法をもって広報活動を行う。

- (ア) 広報車及びハンドマイクによる方法
- (イ) チラシ、ポスター、広報紙等印刷物による方法
- (ウ) 自主防災組織、区等住民組織による方法
- (エ) 新聞等の報道機関を利用する方法
- (オ) 航空機等による方法
- (カ) 避難所、避難地等における派遣広報
- (キ) 同報系無線による広報
- (ク) メールやインターネット、ホームページの活用
- (ケ) 放送事業者に対する放送の要請
- (コ) その他の方法

なお、防災行政無線放送は、次による。

区分	摘 要
発令 一般 気象 警報	(1) チャイム (2) 放送内容 こちらはぼうさいくしもとです。今後の情報に注意してください。 当地域に〇〇〇警報が発令されました。 ※ 2回繰り返す。
追加 発令 一般 気象 警報	(1) チャイム (2) 放送内容 こちらはぼうさいくしもとです。今後の情報に注意してください。 当地域に〇〇〇・×××警報が発令されました。 ※ 2回繰り返す。
解除 一般 気象 警報	(1) チャイム (2) 放送内容 こちらはぼうさいくしもとです。 発令されていた〇〇〇警報が解除されました。 ※ 2回繰り返す。
一部 解除 一般 気象 警報	(1) チャイム (2) 放送内容 こちらはぼうさいくしもとです。串本町役場からお知らせします。 発令されていた〇〇〇・×××警報のうち〇〇〇警報が解除されまし た。 ×××警報は、引き続き発令されていますので注意してください。 ※ (2)を2回繰り返す。(この場合、呼出し符号は除く)

イ. 報道機関への発表

必要に応じ、災害の状況や応急活動の状況を報道機関に発表するとともに、放送局を利用することが適切と考えられる緊急なものについては、和歌山県を通じて放送等を依頼する。

なお、日本放送協会和歌山放送局との間には、「非常時災害時のニュース再送信に関する覚書」（平成24年9月）を締結している。

また、県との通信途絶等特別の事情がある場合は、直接報道機関に依頼する。

(4) 広報資料の収集等

ア. 現地取材の実施

各部からの報告のほか、必要に応じて災害現場における現地取材を行う。

イ. 災害写真の撮影

(ア) 災害現場に職員を派遣し、災害写真を撮影するほか、各部において撮影した写真の収集に努める。

(イ) 災害写真は速やかに引き伸ばし、掲示するなど速報に用いるほか、他の機関から依頼がある場合は提供する。

ウ. 記録の作成

災害の予防に資するため災害に関する記録を作成するとともに、必要があれば、写真撮影、ビデオ撮影等による映像記録についても作成する。

(5) 広聴活動

大規模な災害が発生した場合は、情報の途絶から、民心は極度に混乱し、社会不安をもたらす。また、災害が長期化した場合の生活環境等の悪化からストレスに見舞われるため、被災者の生活相談、救助業務等の広聴活動を実施し、民生の安定を図るとともに、災害応急、復旧活動に住民の要望等を反映していく。

ア. 相談窓口の開設

大規模な災害が発生した場合、もしくは町長が必要と認めるときは、被災者のための相談窓口を開設し、相談、問い合わせ、受付等の業務を行う。

なお、開設場所については、災害の規模及び程度等により適切な場所（避難所、公共施設等）において実施する。

また、県が総合的な相談窓口を設置した場合、町は、当該相談窓口から対応要請のあった相談について対応する。

イ. 相談窓口の推進体制

(ア) 相談窓口では、当該災害について電話及び住民対応業務全般について実施するものとし、対応職員は各部から派遣するほか、防災関係機関、ボランティア等の協力を得る。

(イ) 相談窓口の開設時には、広報紙、報道機関等で住民へ周知する。

(ウ) 各避難所に出向く等、巡回相談の実施体制を確立する。

ウ. 広聴内容の処理

(ア) 相談窓口等で聴取した内容については、速やかに関係課等及び関係機関に連絡し、早期解決が図れるよう努める。

(イ) 必要に応じ、関係機関の協力を求める。

(6) 安否情報の提供

総務部は、被災者の安否に関する情報の照会があったとき、内閣府が定める政令の要件を満たす場合に限り、町が把握する情報に基づき回答することができるものとする。

なお、必要に応じて安否問合せ窓口を庁内に設置し、来庁者の問合せへの対応を行う。

第2章 応援協力等に関する計画

項目	初動	応急	復旧	担当
第1節 指定地方行政機関、県及び市町村に対する応援要請計画	●	●		総務課（総務部）、消防本部
第2節 自衛隊の派遣要請計画	●	●		総務課（総務部）、消防本部、陸上自衛隊
第3節 県防災ヘリコプター活用計画	●	●		消防本部、総務課（総務部）
第4節 緊急消防援助隊応援要請計画	●	●		消防本部、総務課（総務部）
第5節 広域一時滞在対策に係る応援協力要請	●	●		総務課（総務部）

大規模な災害が発生し、本町のみでは対応が不十分となる場合に、災害対策基本法に基づき他市町村、県、防災関係機関、自衛隊等に応援要請を行い、災害応急対策や災害復旧のため万全を期する。

また、町は、「和歌山県下消防広域相互応援協定」（平成26年6月）に基づく消防の相互応援や、「日本水道協会和歌山県支部水道災害相互応援対策要綱に基づく協定」（平成8年2月）に基づく応急給水、応急復旧等、県内市町村間の相互応援に努める。

■ 応援協力の要請系統

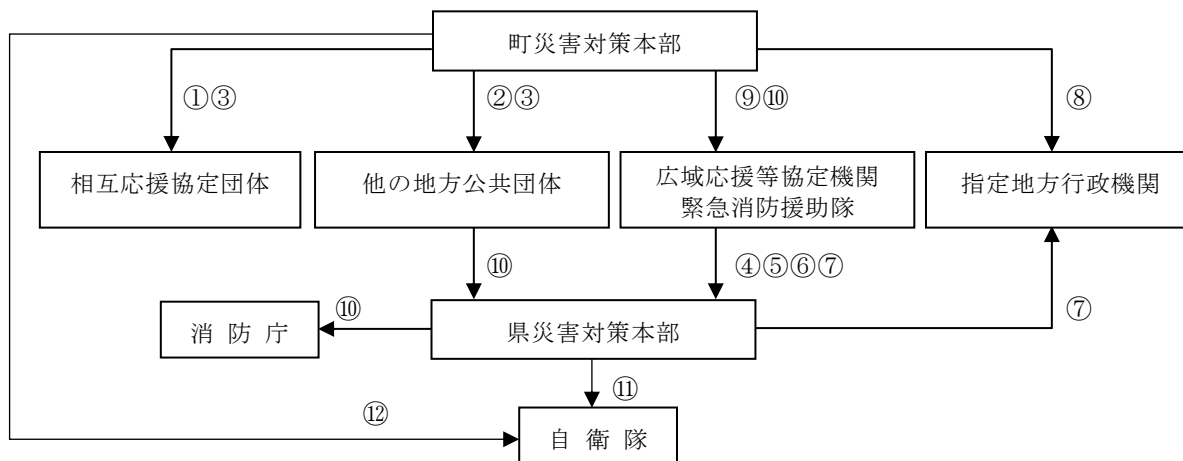

要請等の内容		要請等の根拠
①	相互応援協定に基づく応援要請	災害時相互応援協定
②	災害の応急措置のための応援要請	災害対策基本法第67条第1項
③	地方公共団体職員の派遣要請	地方自治法第252条の17
④	応急措置の応援または応急措置の実施要請	災害対策基本法第68条第1項

要請等の内容		要請等の根拠
⑤	災害応急対策または災害復旧のための指定地方行政機関の職員の派遣あっせん要求	災害対策基本法第30条第1項
⑥	災害応急対策または災害復旧のための他の地方公共団体職員の派遣あっせん要求	災害対策基本法第30条第2項
⑦	災害応急対策または災害復旧のための当該指定地方行政機関の派遣要請	災害対策基本法第29条第1項
⑧	災害応急対策または災害復旧のための当該指定地方行政機関の派遣要請	災害対策基本法第29条第2項
⑨	消防相互応援協定に基づく応援要請	消防組織法第39条
⑩	緊急消防援助隊の派遣要請	消防組織法第44条第1項
⑪	自衛隊の派遣要請	災害対策基本法第68条第2項の1
⑫	自衛隊の派遣要請（県に派遣要請の要求ができない場合の通知）	災害対策基本法第68条第2項の2

第1節 指定地方行政機関、県及び市町村に対する応援要請計画

担当	総務課（総務部）、消防本部
----	---------------

1. 計画方針

災害に際して、本町のみでは対応が十分できないときには、災害対策基本法等の関係法令及び相互応援協定に基づき他の市町村等に対して、人材や資機材等の協力を要請するとともに、災害が発生した市町村等に応援協力を行う相互応援協力に関し、次のとおり定める。

2. 計画内容

(1) 法律、協定に基づく応援協力の要請系統

町長は、必要に応じて県知事（県災害対策課）に対し、災害対策基本法第68条の規定に基づく応援を求め、または地方自治法第252条の17の規定に基づく職員の派遣要請を行う。また、他市町村や指定地方行政機関に対しても、各法や協定等に基づき、必要に応じて応援協力を要請する。

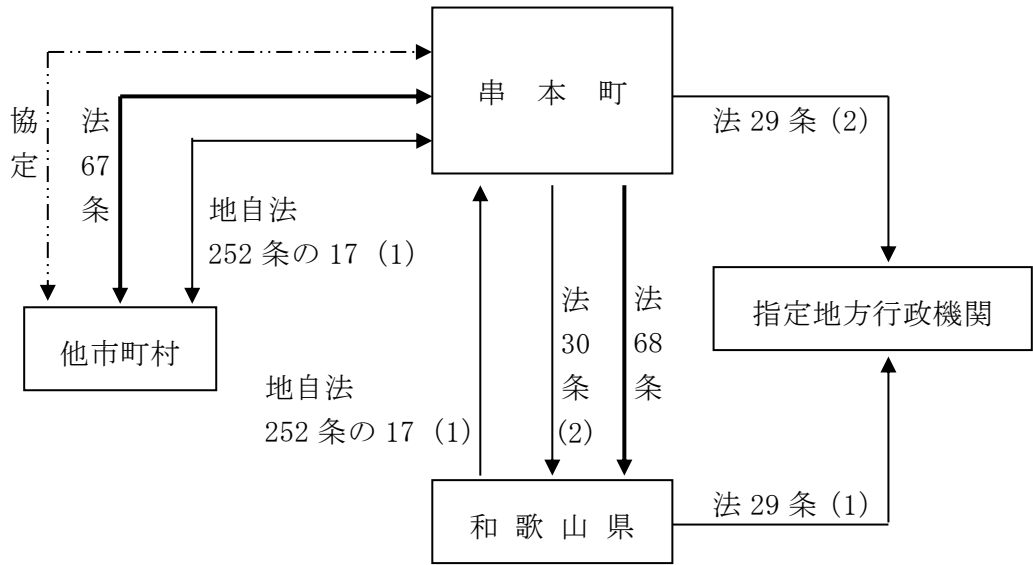

(注) ——— 全般的な相互応援協力要 法：災害対策基本法
 ——— 応急措置の応援要求 地自法：地方自治法
 ——— 職員の派遣要請

- 法第 29 条 (1) 県から指定地方行政機関への派遣要請
- 法第 29 条 (2) 町から指定地方行政機関への派遣要請
- 法第 30 条 (2) 県への職員派遣の斡旋要求
- 法第 67 条 他市町村への応援の要請
- 法第 68 条 都道府県知事等に対する応援の要求、応急措置の要請
- 地自法第 252 条の 17 (1) 職員の派遣

(2) 応援の要請

災害時の応援については、応急措置を実施するために、労働力の提供を短期間身分の移動を伴わずに応援隊を要請する。

なお、応援に要した費用（交通費、諸手当、食糧費、資機材等の費用及び輸送費）等については、原則として本町がこれを負担する。

また、災害の発生により、市町村及び当該市町村を包括する県が、その全部または大部分の事務を行うことができなくなったときは、平成 25 年 6 月修正災害対策基本法第 78 条の 2 に基づき、国（指定行政機関の長または指定地方行政機関の長）は、当該市町村に代わって、実施すべき応急措置の全部または一部を実施しなければならないこととされた。

ア. 応援の要請ができる要件

本町の地域に係る災害が発生した場合において、次の場合に応援の要請を行う。

- (ア) 応急措置を実施するため必要があると認めるとき
- (イ) 自己の持つ消防力等の現有活動勢力では、消防、水防、救助等効果的な応急措置

の実施が困難な場合

- (ウ) 緊急を要する時、地理的にみて近隣の市町村に応援を求めた方がより効果的な応急措置の実施ができると認められる場合

イ. 応援にあたっての要請事項

- (ア) 災害の状況及び応援を要請する理由
- (イ) 応援を必要とする期間
- (ウ) 応援を希望する物資・資機材等の品目及び数量
- (エ) 応援を必要とする場所
- (オ) 応援を必要とする活動内容
- (カ) その他必要事項

ウ. 知事に対する応援要請

災害対策基本法第68条に基づき、和歌山県知事に対して応援要請を行う。
この場合には、本町から和歌山県の災害対策課を通じて行う。

エ. 他の市町村に対する応援の要請

災害対策基本法第67条に基づき、他の市町村長に対して応援要請を行う。
また、町長は、災害時相互応援に関する協定（紀南地域防災協議会設立会議・平成25年10月）、大規模災害時における本州四端協議会を構成する地方公共団体の相互援助に関する協定（平成21年1月）を締結した市町村に対して応援要請を行う。

オ. 受入体制の確立

応援部隊の受入先及び活動拠点は、「串本町総合運動公園」、「潮岬望楼の芝」、「上野山防災広場」を予定しているが、部隊の規模等により収容できない場合は、他の公共施設を選定し、町災害対策本部会議において決定する。

■ 応援部隊の集結場所

施設名	所在地
串本町総合運動公園	サンゴ台 1105
潮岬望楼の芝	潮岬 2865-1 他
上野山防災広場	上野山 291-1

(3) 職員の派遣要請

災害発生時の応急対策、復旧対策を実施するため、本町の職員のみでは対応できない場合は、和歌山県、他の市町村、指定地方行政機関等に対し、職員の長期的な派遣を要請することができる。

ア. 和歌山県、他の市町村または指定行政機関に対する派遣の要請

災害対策基本法第29条または地方自治法第252条の17の規定により職員の派遣を要請することができる。

これは、派遣を要請する職員の技術・知識・経験等を長期的に派遣先の身分に併任し、派遣先の災害応急対策、災害復旧対策に関する必要な事項について事務を行うものである。

なお、その場合の手続は、次の事項を記載して文書で行う。

- (ア) 派遣を要請する理由
- (イ) 派遣を要請する職員の職種別人員数
- (ウ) 派遣を必要とする期間
- (エ) 派遣される職員の給与その他の勤務条件
- (オ) その他職員の派遣について必要な事項

イ. 職員の派遣の斡旋の要請

町長は、災害対策基本法第30条に基づき、災害応急対策または復旧のため必要があるときは、知事に対し、指定地方行政機関及び他の普通地方公共団体（都道府県及び市町村）の職員の派遣について斡旋を求めることができる。

なお、総務部は、その場合の手続きを、次の事項を記載した文書で行う。

- (ア) 派遣の斡旋を求める理由
- (イ) 派遣の斡旋を求める職員の職種別人員数
- (ウ) 派遣を必要とする期間
- (エ) 派遣される職員の給与その他の勤務条件
- (オ) その他職員の派遣の斡旋について必要な事項

ウ. 身分及び経費の負担

派遣職員の身分及び経費の負担については、災害対策基本法第32条に定めるところによる。

【資料 17 消防相互応援協定等の締結状況】

第2節 自衛隊の派遣要請計画

担当	総務課（総務部）、消防本部、陸上自衛隊
----	---------------------

1. 計画方針

災害が発生し、または発生するおそれがある場合で、町民の生命及び財産の保護のため町長が自衛隊の災害派遣を要すると判断したときは、災害対策基本法第68条の2の規定に基づき、和歌山県知事に対し自衛隊の災害派遣要請の申し入れを行う。

2. 計画内容

(1) 災害派遣要請基準

- ア. 人命救助のため応援を必要とするとき
- イ. 水害等の災害が発生し、または発生が予想され、緊急の措置に応援を必要とするとき
- ウ. 町内で大規模の災害が発生し、応急措置のための応援を必要とするとき
- エ. 救助物資の輸送のため応援を必要とするとき
- オ. 主要道路の応急復旧のため応援を必要とするとき
- カ. 応急措置のための医療、防疫、給水及び通信支援などの応援を必要とするとき

(2) 災害派遣要請の手続き

- ア. 災害派遣要請の申し入れは、町長が知事に行う。
- イ. 通信の途絶等により知事への要請の依頼ができない場合は、町長は直接自衛隊に対し災害の状況を通知する。自衛隊は、災害状況の通知を受け、その事態に応じ、特に緊急を要する場合は自主的判断に基づき部隊を派遣することができる。なお、町長は、通知した旨を速やかに知事へ通知する。
- ウ. 前項の場合における申し入れの判断は、警察署及び消防団等の関係機関の長と協議の上、迅速に行う。
- エ. 災害派遣要請の申し入れは、原則として文書によるものとし、以下の事項を記載する。

- ①災害の情况及び派遣を要請する事由
- ②派遣を希望する期間
- ③派遣を希望する区域及び活動内容
- ④その他参考となるべき事項

ただし、文書をもってしては時期を失すおそれがある場合は、前記各記載事項を口頭または電話等により申し入れ、事後速やかに文書を提出する。

■自衛隊の災害派遣・撤収要請等手順

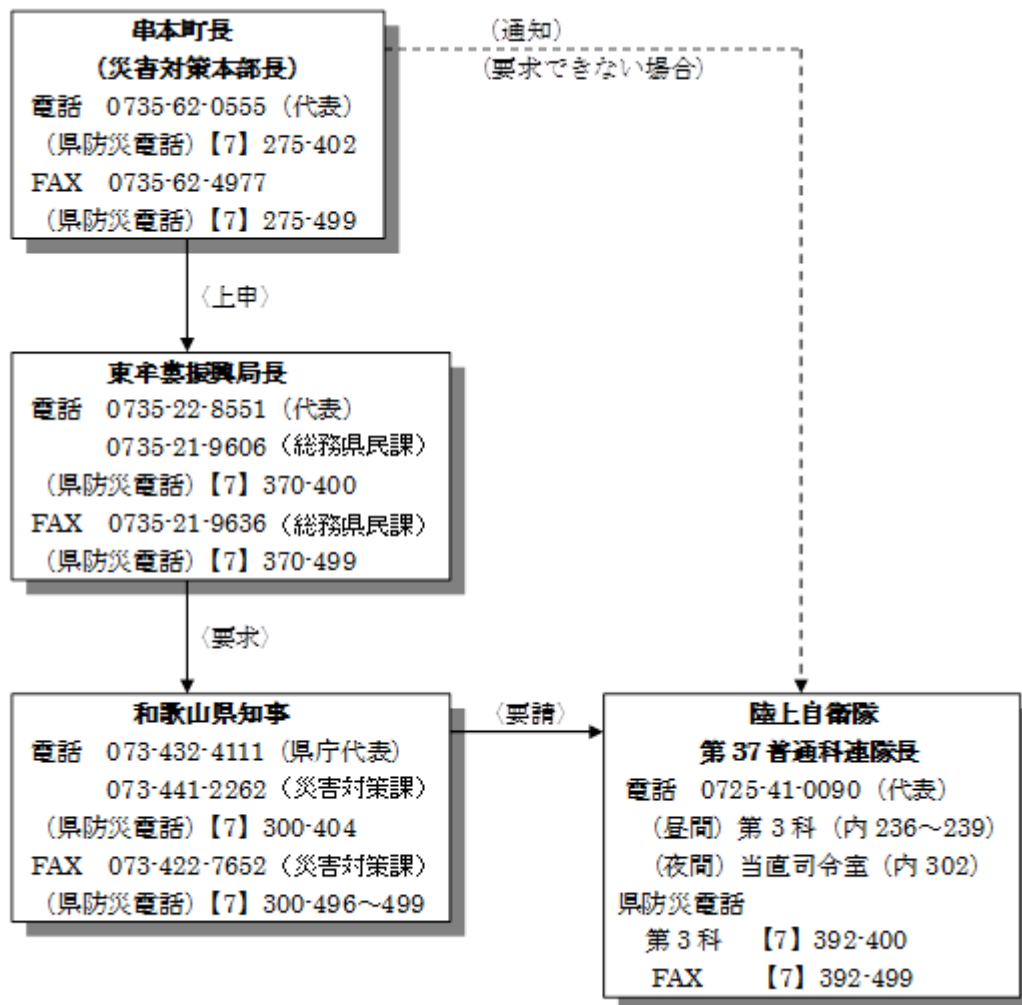

※県防災電話の【7】は、衛星回線を利用するときのみ必要

オ. 知事への報告

自衛隊到着後必要に応じて、次の事項を知事に報告する。

- ①派遣部隊の長の官職・氏名
- ②隊員数
- ③到着時刻
- ④従事している作業の内容及び進捗状況
- ⑤その他参考となる事項

(3) 災害派遣の受入体制

災害派遣要請を依頼したときは、直ちにその旨を関係機関に連絡するとともに、その受入体制について自衛隊の救援活動が円滑に実施できるように次のことを行う。

ア. 派遣部隊の誘導

自衛隊の災害派遣要請を行ったときは、串本警察署に対し派遣部隊の誘導について依頼する。

イ. 受入体制

(ア) 町長は、責任者に総務部長を受入班長として指定し、派遣部隊の指揮官との調整にあたる。

(イ) 受入体制の確立

派遣部隊の集結及び宿泊場所は、「串本町総合運動公園」、「潮岬望楼の芝」、「上野山防災広場」を予定しているが、部隊の規模等により収容できない場合は、他の公共施設を選定し、町災害対策本部会議において決定する。

■ 応援部隊の集結場所

施設名	所在地
串本町総合運動公園	サンゴ台 1105
潮岬望楼の芝	潮岬 2865-1 他
上野山防災広場	上野山 291-1

ウ. 作業計画及び資機材等の整備

自衛隊の部隊が行う作業が円滑、迅速に実施できるよう作業内容及び計画を策定するとともに、作業実施に必要な資機材を準備する。

エ. 災害時用臨時ヘリポートの設営等

災害に際し、ヘリコプターを使用する要請を行った場合については、災害時用臨時ヘリポートについても準備を検討する。

(4) 派遣部隊の活動内容

派遣部隊は、防災関係機関と緊密な連絡を保ち、相互に協力して次の業務を実施する。

ア. 被害状況の把握

車両、航空機等状況に適した手段により、被害の状況を把握する。

イ. 避難の援助

避難の勧告（指示）が発令され、安全面の確保等必要がある場合は、避難者の誘導、輸送等を行い、避難を援助する。

ウ. 遭難者等の捜索救助

行方不明者、負傷者等が発生した場合は、通常他の救助活動に優先して捜索救助を行う。

エ. 水防活動

堤防、護岸等の決壊に対しては、土のう作成、運搬、積込み等の水防活動を行う。

オ. 消防活動

火災に対しては、利用可能な消防車その他の防災用具をもって、消防機関に協力して消火にあたるが、消火薬剤等は通常関係機関の提供するものを使用する。

なお、「大規模災害に際しての消防及び自衛隊の相互協力に関する協定」（平成8年1月17日）により、消防機関と速やかに大規模災害に係る情報交換を実施し、被災地等における人命救助その他の救護活動をより効果的に行うため、連携してその任務にあたるよう相互に調整する。

カ. 道路または水路の啓開

道路もしくは水路が損壊し、または障害物がある場合は、それらの啓開または除去にあたる。

キ. 応急医療、救護及び防疫

診察、救護、防疫、病虫害防除等の支援を行う。

ただし、薬剤等は通常地方公共団体の提供を受け使用する。

ク. 人員及び物資の緊急輸送

特に要請があった場合もしくは指定部隊等の長が必要と認めた場合は、緊急患者、医師その他救援活動に必要な人員及び救援物資の緊急輸送を実施する。

ケ. 炊飯及び給水の支援

特に要請があった場合もしくは指定部隊等の長が必要と認めた場合は、炊飯または給水の支援を行う。

コ. 危険物の保安及び除去

特に要請があった場合もしくは指定部隊等の長が必要と認めた場合は、能力上可能なものについて、火薬類、爆発物等危険物の保安措置及び除去を実施する。

(5) 派遣部隊の撤収要請

町長は、作業の進捗状況を把握、派遣要請の目的を達成したときまたは必要がなくなったと判断したときは、派遣部隊その他の関係機関と協議の上、速やかに口頭または電話により知事に対し撤収の要請を依頼する。

なお、事後速やかに依頼文書を提出する。

【資料 39 知事への部隊等の派遣要請要求書及び撤収要請の様式】

第3節 県防災ヘリコプター活用計画

担当	消防本部、総務課（総務部）
----	---------------

1. 計画方針

災害が発生した場合、広域的かつ機動的な活動ができる県防災ヘリコプターを有効に活用し、災害応急対策の実施強化を図る。

2. 計画内容

(1) 防災ヘリコプターの運航体制

防災ヘリコプターは、「和歌山県防災ヘリコプター運航管理要綱」及び「和歌山県防災ヘリコプター緊急運航要領」の定めるところにより、原則として町災害対策本部からの要請により運航する。

(2) 防災ヘリコプター応援要請

本部長の知事に対する防災ヘリコプターの応援要請は、「和歌山県防災ヘリコプター応援協定」の定めるところによる。その概要は以下のとおりである。

ア. 応援要請の原則

町内で災害が発生した場合で、以下のいずれかに該当するとき、防災ヘリコプターの応援要請を行う。

- ①災害が隣接する市町村等の行政区域に拡大し、または影響を与えるおそれのある場合。
- ②本町の消防力では災害の防御が著しく困難と認められる場合。
- ③その他救急搬送等緊急性があり、かつ防災ヘリコプター以外に適切な手段がなく、防災ヘリコプターによる活動が最も有効な場合。

イ. 応援要請の方法

和歌山県防災航空センターに電話等により、以下の事項を明らかにして行う。

- ①災害の種別
- ②災害発生の日時、場所及び被害の状況
- ③災害発生現場の気象状況
- ④災害現場の最高指揮者の職名・氏名及び連絡方法
- ⑤場外離着陸場の所在地及び地上支援体制
- ⑥応援に要する資機材の品目及び数量
- ⑦その他の必要事項

ウ. 緊急時応援要請連絡先

■ 緊急時応援要請連絡先

和歌山県防災航空センター	〒649-2211 西牟婁郡白浜町 2926 番地 TEL : 0739-45-8211 FAX : 0739-45-8213
県防災電話	TEL : 364-451、400 FAX : 364-499

(3) 防災ヘリコプターの活動内容

防災ヘリコプターは、以下の活動内容で、ヘリコプターの特性を十分活用することができ、その必要性が認められる場合に運用する。

- ア. 被災状況等の調査及び情報収集活動
- イ. 救急患者、医療従事者等の搬送及び医療器材等の輸送
- ウ. 消防隊員、消防資機材等の搬送
- エ. 被災者等の救出
- オ. 救援物資、人員等の搬送
- カ. 災害に関する情報、警報等の伝達の広報活動
- キ. その他災害応急対策上、特に防災ヘリコプターによる活動が有効と認められる活動

【資料 17 消防相互応援協定等の締結状況】

第4節 緊急消防援助隊応援要請計画

担当	消防本部、総務課（総務部）
----	---------------

1. 計画方針

水火災等の大規模な災害が発生し、町及び県内の消防力では対応できないと判断したときは、消防組織法第44条の規定に基づき、和歌山県知事に対し緊急消防援助隊の応援を要請する。

なお、詳細な計画については、「緊急消防援助隊運用要綱（消防庁通知）」及び「和歌山県緊急消防援助隊受援計画」によるものとする。

2. 計画内容

(1) 応援要請基準

- ア. 被害の状況から町及び県内の消防力だけでは十分な対応がとれないと判断したとき
- イ. 毒性物質、放射性物質等の発散など特殊な災害に対処するため特別の必要があると判断したとき
- ウ. 人命救助、緊急輸送等のため航空部隊の応援が必要と判断したとき

(2) 応援要請の手続き

ア. 応援要請は、町長が、和歌山県和歌山県緊急消防援助隊受援計画の運用要綱別記様式1-2（緊急消防援助隊応援要請連絡）により、知事に行う。

ただし、通信の途絶等により知事へ要請ができない場合は、直接、消防庁長官に対して要請する。また、事後、速やかにその旨を知事に対して報告する。

■要請先

和歌山県知事 (危機管理局防災企画課)	TEL：073-441-2262、FAX：073-422-7652 県防災電話：300-404、FAX：300-498、499
消防庁長官 (総務省消防庁応急対策室)	TEL：03-5253-7527、FAX：03-5253-7553 ◆地域衛星通信ネットワーク（県防災電話） 電話：7-048-500-7527、FAX：7-048-500-7537 （夜間・休日） 電話：7-048-500-7782、FAX：7-048-500-7789

イ. 応援要請は、以下の事項を明らかにして行う。

- (ア) 災害発生日時
- (イ) 災害の種別・状況
- (ウ) 人的・物的被害の状況

- (エ) 応援要請日時
- (オ) 必要応援部隊（部隊種別及び部隊数）
- (カ) その他の情報（必要資機材数、装備等）

ウ．町長は、知事に対する緊急消防援助隊の応援要請後、速やかに次に掲げる事項について知事に対して報告する。

- (ア) 被害状況
- (イ) 緊急消防援助隊の応援を必要とする地域
- (ウ) 緊急消防援助隊の任務
- (エ) その他必要な事項

(3) 応援部隊の受入体制

緊急消防援助隊の応援出動が決定した場合は、次の点に留意して応援部隊の活動が十分に行えるように努める。

ア．効率的な応援活動のために、次の項目を記した地理情報（地図等）をあらかじめ準備する。

- (ア) 航空部隊、地上部隊の進出拠点
- (イ) ヘリコプターの離着陸場
- (ウ) 燃料補給可能場所
- (エ) 防火水槽、プール、河川等水利位置
- (オ) 食糧品等物資の補給可能場所
- (カ) 宿営場所
- (キ) 広域避難場所
- (ク) 救急医療機関

イ．宿営場所及び車両保管場所を準備するとともに、現地給油のための燃料を確保する。

ウ．消防応援活動調整本部または緊急消防援助隊指揮支援本部（以下「調整本部等」という。）が本町に設置される場合は、設置場所及び必要な人員を確保し、資機材等を準備する。

エ．調整本部等と消防部との連絡手段を確保する。

(4) 応援部隊の撤収

(ア) 消防長は、緊急消防援助隊の活動地域について、現場における活動終了の報告があった場合には、本町に派遣された指揮支援隊長とともに、その旨を町長に報告する。

(イ) (ア) の場合において、応援活動に従事した緊急消防援助隊について次の事項を明らかにするとともに、町長に報告する。

- a. 活動概要（場所、時間、隊数等）
- b. 活動中の異常の有無
- c. 隊員の負傷の有無
- d. 車両、資機材等の損傷の有無

e. その他必要な事項

(ウ) 町長は、災害の状況や (ア) 及び (イ) の報告等に基づき、緊急消防援助隊の応援が必要ないと判断したときは、和歌山県知事に対し応援要請の解除を連絡する。

【資料 40 緊急消防援助隊応援要請系統図及び連絡票】

第5節 広域一時滞在対策に係る応援協力

担当	総務課（総務部）
----	----------

町長は、大規模広域災害で被災住民の居住場所を町内に確保できず、県内の他市町村における広域一時滞在有の必要があると認めるときは、県知事に報告するとともに、相互応援協定等の締結先市町村や県内の他市町村長に対して、受け入れを希望する被災住民の人数その他必要な事項を示して協議を行う。

（→第1部第6章「避難計画」(8)「避難者の他地区への移送等」(p3-59)参照）

また、県知事から県内外の他市町村の被災住民の受け入れを指示された場合、あるいは県内の他市町村長から被災者の受け入れについて協議を受けた場合は、正当な理由がある場合を除き、町長は受入体制を整備する。

なお、広域一時滞在有を行っている被災住民の状況を把握するとともに、被災住民が必要とする情報を確実に提供できる体制の整備及び生活支援に努める。

第3章 り災者救助保護計画

項目	初動	応急	復旧	担当
第1節 災害救助法の適用計画	●			福祉課（救助部）、こども未来課（救助部）
第2節 被災者生活再建支援法の適用	●	●		福祉課（救助部）、こども未来課（救助部）、税務課（救助部）、住民課（救助部）
第3節 食糧供給計画	●	●		住民課（救助部）
第4節 給水計画	●	●		水道課（建設部）
第5節 物資供給計画	●			住民課（救助部）
第6節 物価対策計画		●	●	関係各部班
第7節 住宅・宅地対策計画		●	●	建設課（建設部）、総務課（総務部）
第8節 災害弔慰金等支給及び援護資金等貸付計画		●	●	福祉課（救助部）、こども未来課（救助部）
第9節 義援金、救援物資の受付・配分計画	●	●		福祉課（救助部）、こども未来課（救助部）、税務課（救助部）、住民課（救助部）

第1節 災害救助法の適用計画

担当	福祉課（救助部）、こども未来課（救助部）
----	----------------------

1. 計画方針

災害時におけるり災者等の救助及び保護は、次による。

町長は、被害状況を検討し、災害救助法の適用基準に合致するときは、直ちに和歌山県知事に対して、災害救助法の適用を申請する。

2. 計画内容

(1) 適用基準

救助法による救助は、市町村単位にその適用地域を指定して実施するものとし同一災害による本町の被害が次の基準に該当する場合で、かつ被災者が現に救助を要する状態にあるときに行う。

ア. 全壊、全焼、流失により住家の滅失した世帯（以下「被害世帯」という）が 50 世

帯以上に達したとき。

イ. 被害世帯数がアの世帯数に達しないが、被害が相当広範囲な地域にわたり県内の被害世帯数が1,500世帯以上の場合、アの被害世帯数が半数以上に達したとき。

ウ. 被害世帯がア及びイに達しないが、被害が広範囲にわたり全県内の被害世帯数が7,000世帯に達した場合、または災害にかかった者の救護を著しく困難とする次の特別の事情があること。災害にかかった者に対する食品の給与、生活必需品の給与等について特殊の救助方法を必要とし、または災害にかかった者の救出について特殊の技術を必要とすること。

エ. 多数の者が生命または身体に危害を受け、または受けるおそれが生じた場合であって次の基準に該当すること。

(ア) 災害が発生し、または発生するおそれのある地域に所在する多数の者が避難して継続的に救助を必要とすること。

(イ) 災害にかかった者に対する食品若しくは生活必需品の給与等について特殊の補給方法を必要とし、または災害にかかった者の救出について特殊の技術を必要とすること。

オ. 住家が滅失した世帯（全壊、全焼、流失）の算定に当たっては、住家が半壊し、または半焼する等著しく損傷した世帯の二世帯をもって、住家が床上浸水、または土砂の堆積等により一時的に居住することができない状態となった世帯は、三世帯をもって、それぞれ住家が滅失した一世帯とみなす。

■災害救助法適用基準世帯数

区分	人口 (平成30年3月末)	適用世帯数	県下で1,500世帯以上が被害にあった場合の適用世帯数 (左欄適用世帯数の半数以上)
串本町	16,457	50	25

※人口が、15,000人以上、30,000人未満の場合に50世帯以上

(2) 救助法の適用と救助の程度

救助法を適用した場合における救助の程度及び期間は災害救助法施行細則の定めるところによるが、災害の種別・地域条件、その他の状況によって知事が必要と認める範囲において実施する。

■救助法による救助の種類

ア. 避難所及び応急仮設住宅の供与

イ. 炊き出しその他による食品の給与及び飲料水の供給

ウ. 被服、寝具、その他生活必需品の給与または貸与

エ. 医療及び助産

オ. 被災者の救出

カ. 被災した住宅の応急修理

キ. 生業に必要な資金、器具または資料の給与または貸与

ク. 学用品の給与

- ケ．埋葬
- コ．遺体の捜索及び処理
- サ．災害によって住居またはその周辺に運ばれた土石、竹木等で、日常生活に著しい支障を及ぼしているものの除去。

(3) 救助法が適用されるに至らない場合

救助法適用に至らない被害が発生した場合のり災者救助保護計画は、その都度、町長が定める。

【資料 41 災害救助法による救助の程度、方法及び期間】

第2節 被災者生活再建支援法の適用計画

担当	福祉課（救助部）、こども未来課（救助部）、税務課（救助部）、住民課（救助部）
----	--

1. 計画方針

風水害等の自然災害時における被災者の生活再建に関する支援については、本計画による。

被災者生活再建支援法に基づき、支援金の支給事務については、県から被災者生活再建支援法人（公益財団法人都道府県会館）に全部委託され、また、法人から町へ一部委託し、実施する。

支援法の適用基準は、以下のとおりである。

2. 計画内容

(1) 適用基準

暴風・豪雨・豪雪・洪水・高潮等の自然災害により生じた被害が次に該当するに至った場合（火災・事故等人為的な原因により生じた被害は含まれないが、当該原因が自然現象によるものは対象となる。）

- ア. 災害救助法施行令（昭和22年政令第225号）第1条第1項第1号または第2号のいずれかに該当する被害が発生した市町村における自然災害
- イ. 10以上の世帯の住宅が全壊した市町村における自然災害
- ウ. 100以上の世帯の住宅が全壊した都道府県における自然災害
- エ. アまたはイの市町村を含む都道府県の区域内で、5以上の世帯が全壊した市町村（人口10万人未満のものに限る。）における自然災害
- オ. ウまたはエの区域に隣接する市町村（人口10万人未満のものに限る。）の区域においては、5以上の世帯の住宅が全壊する被害が発生した自然災害
- カ. ア若しくはイの市町村を含む都道府県またはウの都道府県が2以上ある場合に、自然災害により5世帯以上の住宅が全壊する被害が発生した市町村（人口10万人未満のものに限る）2世帯以上の住宅が全壊する被害が発生した市町村（人口5万人未満のものに限る）における自然災害

(2) 対象世帯

自然災害によりその居住する住宅が、以下の被害を受けたと認められる世帯。

- ア. 住宅が全壊した世帯
- イ. 住宅が半壊し、または敷地に被害が生じ、倒壊防止等のやむを得ない事由により住宅を解体した世帯
- ウ. 災害が継続し、長期にわたり居住不可能な状態が継続することが見込まれる世帯

エ. 住宅が半壊し、大規模な補修を行わなければ住宅に居住することが困難である世帯（大規模半壊世帯）

(3) 支給額

支給額は、以下のア及びイの支援金の合計となる。

ア. 住宅の被害程度に応じて支給する支援金（基礎支援金）

(ア) 世帯人数が2人以上の被災世帯（以下「複数世帯」という。）の世帯主に対する支援額は100万円（大規模半壊世帯にあつては50万円）とする。

(イ) 世帯人数が1人の被災世帯（以下「単数世帯」という。）の世帯主に対する支給額は75万円（大規模半壊世帯にあつては37万5千円）とする。

イ. 住宅の再建方法に応じて支給する支援金（加算支援金）

(ア) その居住する住宅を建設し、または購入する世帯については、複数世帯は200万円、単数世帯については150万円とする。

(イ) その居住する住宅を補修する世帯については、複数世帯は100万円、単数世帯は75万円とする。

(ウ) その居住する住宅（公営住宅法（昭和26年法律第193号）第2条第2号に規定する公営住宅を除く。）を賃借する世帯については、複数世帯は50万円、単数世帯は37万5千円とする。

■基礎支援金及び加算支援金

基礎支援金	住宅の被害程度		全壊 【(2) のア】	解体 【(2) のイ】	長期避難 【(2) のウ】	大規模半壊 【(2) のエ】
	支給額	複数世帯	100万円	100万円	100万円	50万円
	単数世帯	75万円	75万円	75万円	37.5万円	
加算支援金	住宅の再建方法		建設・購入	補修	賃借 (公営住宅以外)	
	支給額	複数世帯	200万円	100万円	50万円	
	単数世帯	150万円	75万円	37.5万円		

※被災世帯が、同一の自然災害により、イの(ア)～(ウ)のうち2以上に該当するときの額は、それぞれに定める額のうち最も高い額とする。

※被災者生活再建支援法第3条第4項の世帯（以下「特定長期避難世帯」という。）については、基礎支援金と加算支援金の合計額に、複数世帯は70万円、単数世帯は52万5千円を加える。ただし、その総合計額が、複数世帯は300万円、単数世帯は225万円を超えるときは、複数世帯は300万円、単数世帯は225万円を上限とする。

(4) 住宅の被害認定

被害認定については、認定基準「災害の認定基準について（平成13年6月28日府政防第518号内閣府政策統括官（防災担当）通知）」等により町が被害認定を行う。

調査にあたっては、救助部調査班が担当するものとし、迅速かつ的確な調査を行う。また、調査票の記入の方法及び調査内容について予め周知しておく。

被害等の認定基準は、「第3編第2部第1章第1節 被害情報等の収集計画」（p3-62）に準ずる。

(5) 申請手続き・提出書類

支援金の申請は、次の書類を提出し申請しなければならない。

ア. 被災者生活再建支援金支給申請書

イ. り災証明書（町発行） ※長期避難世帯の場合は必要なし

世帯主（被災者）が居住する町が、当該居住する住宅の当該災害により受けた被災の程度を確認の上、発行する書類。

ウ. 解体証明書

「半壊」または「大規模半壊」のり災証明を受け、あるいは住宅の敷地内に被害が生じるなどして、そのままにしておくとは非常に危険であったり、修理するにはあまりにも高い経費がかかるため、これらの住宅を解体した場合に、そのことを証明する書類。

エ. 住民票

住民票は被災時の世帯員全員及び続柄等の記載が必要。

オ. 預金通帳の写し（申請者が用意）

銀行・支店名、預金種目、口座番号、世帯主（被災者）本人名義の記載があるもの。

カ. 加算支援金を同時に請求する場合

今後居住する住宅をどのようにするか（住宅の建設・購入、補修または賃借）に応じ、そのことが確認できる契約書等の写し。

(6) 支援金の申請期間

支援金は、次のア～ウまでに申請しなければならない。

ア. 基礎支援金は、災害があった日から起算して13ヶ月が経過する日

イ. 加算支援金は、災害があった日から起算して37ヶ月が経過する日

ウ. 特定長期避難世帯への加算額は、当該避難勧告等または立入制限等が行われている期間が通算して3年を経過した日から起算して13ヶ月を経過する日

(7) 実施窓口と支援金支給のながれ

支援金の支給業務を行う団体として、公益財団法人都道府県会館が、平成11年2月8日付で、被災者生活再建支援基金として指定されている。

また、全都道府県から支援金の支給事務の委託を受けているので、この基金が支援金

の支給を行うことになる。

支援金は全都道府県から拠出した基金の運用益（または取崩し）と国からの補助金を原資としている。

支給事務の流れは、各被災者からの申請を町で受付し、県を經由して公益財団法人都道府県会館に申請書を提出し、財団法人で審査を行い、支給決定及び支援金の支給を行う。

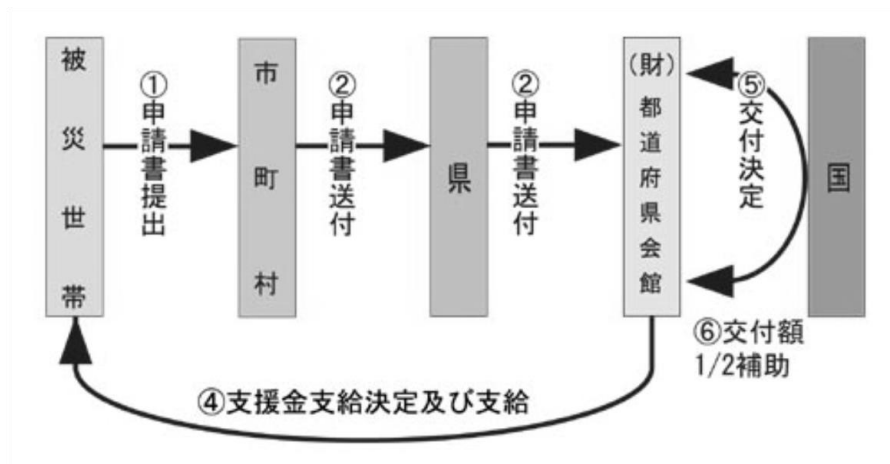

(8) 町の事務体制

・制度の周知（広報）

◎住宅の被害認定

◎り災証明等必要書類の発行

◎被災世帯の支給申請等に係る窓口業務

◎支給申請書の受付・確認等

◎支給申請書等のとりまとめ及び県への送付

○支援金の返還に係る請求書の交付

○加算金の納付に係る請求書の交付

○延滞金の納付に係る請求書の交付

○返還される支援金、加算金及び延滞金の受領並びに法人への送金

・その他上記に係る付帯事務

※「◎」は町で行う事務、「○」は委託を受けて行う事務、「・」は必要な事務

(9) その他

支援金支給申請の手続き、収入額の算定、その他については、被災者生活再建支援法・同施行令・同施行規則・内閣府政策統括管通知（防災担当）等に基づき行う。

第3節 食糧供給計画

担当	住民課（救助部）
----	----------

1. 計画方針

災害時において、避難者、被災者及び応急対策要員等に対する食糧の供給は、県、隣接市町村、農林水産省生産局（以下「生産局」という）、その他関係機関の協力のもとに本計画により実施する。

また、平常時から家庭及び企業での備蓄について推進を図る。

2. 計画内容

(1) 実施者

被災者に対する炊出し及び食糧品の供給は、本部長指示の下、関係課と密接な連携を図るとともに自主防災組織、区、婦人会、日赤奉仕団及びボランティア団体等の協力を得ながら救助部が担当する。

(2) 実施場所

炊出しは、避難所または避難所近くの適切な場所を選んで臨時の炊出し所を設置する。ただし、炊出し場所に出向くことの困難な被災者に対しては、個々に巡回して食糧を供給する。

(3) 炊出しの方法

避難所での食糧の受入、配布及び炊出しは、自主防災組織、区、婦人会、日赤奉仕団及びボランティア団体の協力を得ながら救助部が実施する。

(4) 食糧品の調達

ア. 備蓄食糧（アルファ化米等）等を備蓄倉庫及び各地区備蓄場所より搬出して避難所へ配布する。

イ. 炊出し、その他の食品供給のため必要な原材料の調達は、本部長の指示に従い経済部が行う。

ウ. 大規模な災害が発生し、災害救助法が適用された場合、町単独で必要な米穀等が確保できない場合は、県知事等に災害救助用米穀等の引渡しを要請する。

エ. 調達に際しては、被災乳幼児（2歳未満）用の調整粉乳や食物アレルギー等に配慮した食糧調達の可否を確認の上、必要に応じて調達する。

■食糧等の調達の目安

	災害発生	24時間	2日目	3日目	4日目以降
公的備蓄					
流通在庫品					
広域応援					
救援物資					
家庭内備蓄					
炊き出し					

(5) 食糧品給与基準

災害救助用食糧は、精米で被災者一食当たり 200 精米グラムとする。
ただし、消費の実情に応じて乾パン（一食当たり 100 グラム）の供給を行う。

(6) 要配慮者への配慮

高齢者、病弱者、障がい者等に対しては優先して、また確実に配布されるようにするとともに、必要に応じて茶粥等食べやすい食糧の供給に努める。
また、乳幼児には、粉ミルク等の供給を行う。

(7) 食糧品給与対象者

食料品の給与対象者は以下のとおりであり、避難所は在宅避難者が必要な水や食料等の救援物資を受け取りに来る地域支援拠点ともなることについて他の避難所被災者の理解を求める。

- ア. 避難所に収容された者
- イ. 住家の被害が全壊（焼）、流失、半壊（焼）または床上浸水等であって、炊事の出来ない者
- ウ. 旅館や宿泊施設の宿泊人及び一般家庭の来訪者
- エ. 救助作業、その他の緊急災害対策業務に従事する者

(8) 食糧品給与期間

炊出し期間は、災害発生の日から 7 日以内とする。

ただし、被災者が一時縁故地等へ避難する場合は、この期間内に 3 日分程度の食糧を現物により支給することが出来る。

なお、この期間内に復旧作業が困難な場合は、本部長が県本部に期間延長を申請し、承認を得たときは期間を延長することができる。

(9) 食糧の受払管理簿の整備・保管

食糧の受領または供給について、食糧の種類・数量及び供給先名等を確認の上、食糧受払簿等を作成して適正な管理を行う。

- ア．救助実施記録日計票 [様式 4]
- イ．炊出し給与状況 [様式 4]
 - (ア) 炊出し受給者名簿 [様式 9]
 - (イ) 食糧品現品給与簿 [様式 10]
- ウ．炊出しその他による食品給与物品受払簿 [様式 11]
- エ．炊出し用物品借用簿 [様式 12]
- オ．炊出しその他による食品供給のための食糧購入代金等支払い証拠書類
- カ．炊出しその他による食品供給のための物品受払証拠書類

(10) 備蓄の推進

町及び防災関係機関は、広報やパンフレット等を活用して、各家庭や企業で各一人あたり3日分（できれば一週間分）の食糧等の備蓄を推進する。

【資料 32 現有備蓄量一覧表】

【様式 4 災害救助法関係様式】

【様式 9 炊出し受給者名簿】

【様式 10 食料品現品給与簿】

【様式 11 炊出しその他による食品給与物品受払い簿】

【様式 12 炊出し用物品借用簿】

第4節 給水計画

担当	水道課（建設部）
----	----------

1. 計画方針

災害のため給水施設の破損あるいは飲料水の汚染等により飲料に適した水を得ることができなくなった者に対し、最小限必要な量の飲料水の供給を行う。

なお、応急給水の実施は、医療施設、救護所、社会福祉施設及び避難所等を優先的に行う。

2. 計画内容

(1) 実施者

本部長の命を受け、建設部水道班が担当する。

建設部水道班は、町内において給水計画を立て、1人1日最低必要量3リットルの水の確保に努め、さらに風呂・便所及び炊事等に必要な生活用水の確保にも努める。

ただし、本町において実施できないときは、近隣市町村長もしくは水道災害相互応援協定等に基づき応援要請を行い実施する。

(2) 給水対象者

災害のため水道施設等に被害を受け、飲料に適する水を得ることができない者を対象とする。

(3) 補給水利の種別

ア. 上水道（簡易水道）

イ. 井戸水

(4) 給水量の目安

災害発生から3日以内は1人1日3リットル、10日目までには3リットル～20リットル、20日目までには20リットル～100リットルを供給することを目安とし、それ以降は、できる限り速やかに被災前の水準にまで回復させるよう努める。

■給水量の目安

時系列	内容	期 間	1人当たり 水量 (リットル/日)	水量の用途内容	給水方法と応急給水量 の想定
第1次給水		災害発生から 3日間	3	・生命維持のための 最小限必要量	・自己貯水による利用とあ わせ水を得られなかった 者に対する応急拠点給水
第2次給水		4日目から 10日目まで 11日目から 20日目まで	3~20 20~100	・調理、洗面等最 低限生活に必要な 水量 ・最低限の浴用、 洗濯に必要な水 量	・自主防災組織、区、婦人 会等の地域組織を中心と する給水と応急拠点給水 ・復旧した配水幹線・支線 に設置する仮設給水管か らの給水
第3次給水		21日目から 完全復旧まで	100~ 被災前水量	・通常給水とほぼ 同量	・仮設配管からの各戸給水 共用栓の設置

(5) 飲料水の供給方法

飲料水はおおむね以下の方法により供給する。

ア. 拠点給水

給水は原則として町内の水源地等に給水拠点を設け拠点給水を行う。

あわせて給水車等による浄水の供給により、特に被害の大きい地域での給水活動に努める。

イ. 仮設給水栓の設置による応急給水

断水地域の状況により、消火栓から応急仮配管による給水が可能な場合は関係機関の協力を得て応急給水を実施する。

ウ. 給水所の周知・徹底

防災行政無線、広報車等により、住民に周知する。

エ. 家庭用井戸水等による供給

家庭用井戸については、水質検査を行い、滅菌消毒（残留塩素 0.2 mg/リットル）を確認の上、飲料水として適当と認められた場合は、管理者と協議の上、付近のり災者のために飲料水として供給する。

なお、飲料に適さない場合には、その汚染の程度に応じて消毒（残留塩素 0.2 mg/リットル以上確認）等を行い、生活用水として利用できるよう努める。

オ. 給水車または容器等による運搬供給

町内において水を確保することが困難なときは、浄水場や被災地に近い水源地・水

道等から取水し、被災地域内の給水拠点等へ飲料水・生活用水の輸送を行う。

この場合、特に病院、避難所施設等緊急度の高い所を優先とする。

カ. ろ過器等による供給

飲料水が防疫その他衛生上浄化の必要があるときに、ろ過器等を通し、滅菌して飲料水を確保する。

(6) 県への報告

飲料水の供給計画に基づき応急対策を実施したときは、ただちに東牟婁支部串本救助保健班（新宮保健所串本支所）を経由の上、県本部食品・生活衛生班（食品・生活衛生課）へ報告する。

(7) 応援要請

飲料水の供給ができないと判断したときには、近隣市町村長もしくは水道災害相互応援協定に基づき、第6ブロックの代表都市である新宮市へ以下の事項を明示の上、協力要請を行う。

- (ア) 災害の状況
- (イ) 必要とする資器材、物資等の品目及び数量
- (ウ) 必要とする職員の職種別人員
- (エ) 応援の場所及び応援場所への経路
- (オ) 応援の期間
- (カ) その他必要な事項

(8) 水道の対策

本部長は、災害による水道事故に対処するため災害の発生が予想されるときは、水道部及び各要員を待機させるとともに復旧資材の確保に努め、事故が発生したときは、以下の方法により対策を講ずるよう指示する。

- ア. 施設を巡回して事故発生の有無を確認する。
- イ. 施設の損壊、漏水等を認めたときは、応急措置を講ずる。
- ウ. 保健所（新宮保健所串本支所）の指導により、各水道とも末端残留塩素検出量を 0.2 mg/リットル以上確実に保持するよう努め記録しておく。

(9) 救助法による基準

ア. 飲料水の供給期間

災害発生の日から7日以内とする。

ただし、内閣総理大臣と協議し、同意を得た上で期間を延期できる。

イ. 飲料水供給のための費用のうち補助対象となる経費

- (ア) 水の購入費
- (イ) 給水及び浄水に必要な機械器具の借上費、修繕費及び燃料費

(ウ) 浄水用の薬品費及び資材費

ウ. 書類の整備保管

飲料水の供給を行うときは、水道部長を責任者とし、以下の書類を整理保管する。

(ア) 救助実施記録日計票 [様式 4]

(イ) 給水用機械器具・燃料及び浄水用薬品・資材受払簿 [様式 13]

(ウ) 飲料水の供給簿 [様式 4]

(エ) 飲料水供給のための支払証拠書類

【資料 32 現有備蓄量一覧表】

【様式 4 災害救助法関係様式】

【様式 13 給水用機械器具・燃料及び浄水用薬品・資材受払簿】

第5節 物資供給計画

担当	住民課（救助部）
----	----------

1. 計画方針

災害によって住家に被害を受け、日常生活に欠くことのできない被服、寝具、その他の衣料品等の生活必需品を喪失または毀損し、直ちに日常生活を営むことが困難な者に対し、急場をしのぐ程度の被服、寝具その他の衣料品及び生活必需品の給与または貸与に関し、次のように定める。

2. 計画内容

(1) 実施者

本部長の命を受け、救助部が担当する。

救助部は、り災者への生活必需品等の調達、供給を行う。

(2) 給与または貸与の対象者及び品目等の基準

ア. 対象者

- (ア) 災害により、住家の被害が全焼、全壊、流失、半焼、半壊及び床上浸水の被害を受けた者
- (イ) 被服、寝具、その他生活上必要な最小限度の家財を喪失した者
- (ウ) 被服、寝具その他生活必需物資がないため、直ちに日常生活を営むことが困難な者

イ. 供給品目等の基準

- (ア) 被服、寝具その他の生活必需品の給与または貸与は、被害の実情に応じ、次の品目の範囲内において現物をもって行う。
 - ①被服、寝具及び身のまわり品
 - ②日用品
 - ③炊事用具及び食器
 - ④光熱材料
- (イ) 供給品目、供給のための支出できる経費の限度、期間等は、「災害救助法による救助の程度、方法及びその費用の範囲」のとおりとする。

3. 調達方法

ア. 町は避難所等ごとの必要量を算定し、備蓄品を供給する。

それでも賄えない場合は、町内業者の応援を要請する。

イ. 町のみで必要量が確保できない場合は、和歌山県、東牟婁振興局等に対し物資の調

達斡旋を依頼する。

また、近隣市町村にも応援を要請する。

4. 供給の方法

(1) 物資の供給

物資の供給は、被災世帯数、人員、家族構成等を確実に把握し、被災者間に公平に配分する。

(2) 町民等の協力

配分にあたっては、自主防災組織、区、婦人会等の協力を得て行う。

(3) 物資の受け払いの管理

物資の供給にあたっては、避難所ごとに物資の受け払い責任者を設けるとともに、「避難所用物品受払簿」を備え、各避難所ごとに受け払いを記録し、常に手持ち数量を明確にしておく。

5. 救援物資の受入

災害時には、大量の救援物資の搬入があった場合、適切な受け入れを行うとともに、避難所等へ迅速な配送を行う。

(1) 受入拠点

災害による救援物資等が町に送られてきたときは、串本町 B&G 海洋センター、上野山防災広場（緊急物資の集積場所）において、その品目別に分類、整理し配分する。

(2) 救援物資の管理

受け入れた救援物資は、数量等を把握し、種類ごとに区分し、出荷しやすい状態で維持管理する。

6. 要配慮者への配慮

被服・寝具その他生活必需品の物資の供給実施については、要配慮者を優先的に行うものとし、できる限り要配慮者個人のニーズに対応する。

7. 多様なニーズへの対応

被災地で求められる物資は、時間の経過とともに変化し、多様化すると考えられる。また、高齢者や障がい者、女性、乳幼児など、避難者の特性によって必要となる物資は異なる。

町は、変化していく避難者ニーズの把握及びニーズに対応した物資の確保及び配布に努

めるとともに、生理用品、女性用下着の配布は女性が行うなど、物資の配布方法についても配慮する。

なお、国は、被災地からの要請がない中でも、広域的見地から被災市町村を補完するため、事業者と連携した調達体制を整えるとともに、企業・団体からの大口の義援物資について、被災地のニーズに応じた物資とするようその内容のリストを報道機関等を通じて公表することとなっており、町は避難者ニーズの把握に基づき必要とする物資の確保について、先行的に県に対し協力を要請する。

8. 個人備蓄の推進

町（救助部）は、風水害等の直後に最低限必要となる被服等の生活必需品の各家庭における備蓄を推進する。

9. その他

物資を供給する場合は、救助部長を責任者とし、給付等の記録及び受領書等を作成し、整理保管する。

- ア. 救助実施記録日計票 [様式 4]
- イ. 物資受払簿 [様式 14]
- ウ. 物資の給与状況票 [様式 4]
- エ. 物資購入関係支払証拠書類
- オ. 備蓄物資払出し証拠書類

【資料 32 現有備蓄量一覧表】

【資料 41 災害救助法による救助の程度・方法及び期間】

【様式 4 災害救助法関係様式】

【様式 14 物資受払簿】

第6節 物価対策計画

担当	関係各課（関係各部班）
----	-------------

1. 計画方針

災害時における生活関連物資の物価安定対策は、被災者の生活再建に向けて、物価の安定、必要物資の適切な供給を図るための措置を講ずる。

2. 計画内容

(1) 物価の安定及び物資の安定供給

町をはじめ関係機関は、買い占め、売り惜しみにより生活必需品等の物価が高騰しないよう監視・指導し、適正な流通機能の回復を図ることにより、被災者の経済的生活の安定の確保と、経済の復興の促進を図る。

町は、次の項目について、備蓄物資の安定的供給や災害広報活動等を行い万全を尽くす。

ア. 消費者情報の提供

生活必需品等の在庫量、適正価格、販売場所等の消費者情報を提供し、消費者の利益を守るとともに心理的パニックの防止に努める。

イ. 生活必需品等の確保

生活必需品の在庫量と必要量を可能な限り把握し、不足量については、県、近隣市町村、事業者と協議し、物資が速やかに市場に流通されるよう努める。

ウ. 物価の監視

県と協力し、物価の動きを調査、監視する。

第7節 住宅・宅地対策計画

担当	建設課（建設部）、総務課（総務部）
----	-------------------

1. 計画方針

災害により住宅に被害を受けた者で、自己の資力では住宅を得ることのできない者に対する応急仮設住宅の建設及び応急修理の実施並びに既存公営住宅の活用等により、被災住民の住居の確保を図る。

2. 計画内容

(1) 実施者

応急仮設住宅の建設及び住宅の応急修理の計画の樹立と実施は、建設部・総務部が行うが、町での実施が困難な場合は県が行う。

(2) 救助法による応急仮設住宅の建設基準

建築基準法第85条の建築の緩和の告示後に実施する。

ア. 規模並びに費用の限度額

規模…1戸あたり平均約29.7㎡（9坪）

限度額…1戸あたり5,610,000円以内

集会施設…同一敷地内等に概ね50戸以上設置した場合は、集会等に利用するための施設を設置できる。

入居者への配慮…バリアフリー化等、要配慮者に配慮した整備を図る。

イ. 建設期間

災害発生の日から20日以内に着工し、できる限り速やかに完成する。

ウ. 入居基準

(ア) 家が全壊、全焼または流出した者であること。

(イ) 居住する住家がない者であること。

(ウ) 自己の資力では住宅を確保することができない者であること。

エ. 入居決定の順番

入居の順番については、要配慮者、もしくは要配慮者を世帯員として有する世帯を優先する。

オ. 設置戸数

災害救助法適用市町村単位の全失戸数の3割以内とする。

ただし、やむを得ない場合は、知事の承認を得て災害救助法適用市町村相互間において対象戸数の調整を行う。

(3) 救助法による住家の応急修理の基準

ア. 規模並びに費用の限度

(ア) 居室、炊事場、便所等日常生活に欠くことのできない部分で、必要最小限度とする。

(イ) 費用の限度…1世帯あたり 584,000 円以内

イ. 応急修理の期間

災害発生から1ヶ月以内に完成すること。

ウ. 対象者

(ア) 住家が半壊（半焼）し、自己の資力をもって応急修理ができない者

(イ) 大規模な補修を行わなければ居住することが困難である程度に住家が半壊（半焼）した者

(4) 資材の確保

資材は原則として請負業者が確保するが、業者において確保できないときは、東牟婁振興局に斡旋及び調達の実務を行う。

(5) 応急仮設住宅の管理

応急仮設住宅は、本部長（総務部）が知事から委託を受けて管理する。

ア. 家賃及び維持管理

(ア) 家賃は無料とする。

(イ) 維持修理は、入居者において負担する。

(ウ) 地代を必要とするときは、入居者の負担とする。

イ. 応急仮設住宅台帳の作成

本部長（総務部）は、入居予定者が仮設住宅に入居したときは、応急仮設住宅台帳を作成し、入居誓約書とともに整理保管し、知事に台帳の写しを提供する。

ウ. 供与期間

完成の日から2年以内とする。

(6) 公営住宅法による災害公営住宅

ア. 災害公営住宅は、大規模な災害が発生し、住宅の被害が以下の各号の1つ以上に達した場合に低所得者被災世帯のため国庫から補助（割当）を受けて建設し、入居させる。

(ア) 暴風雨・洪水・高潮その他の異常な自然現象による災害の場合

①被災地全域の滅失戸数が500戸以上のとき

②町の区域内の滅失戸数が200戸以上のとき

- ③滅失戸数とその区域内住宅戸数の10%以上のとき
- (イ) 火災による場合（同一期に同一場所で発生したとき）
 - ①被災地域の滅失戸数が200戸以上のとき
 - ②滅失戸数が町の区域内の住宅戸数の10%以上のとき

イ. 建設及び管理者

災害公営住宅は、原則として本部長（建設部）が建設し、総務部が管理する。
ただし、町の財政事情等から建設が著しく困難な場合は、県が町に代わって建設し管理する。

災害公営住宅の建設及びその管理は、おおむね以下の基準による。

(ア) 入居者の条件

次の各号の条件に適合する世帯

- ①当該災害により住宅を滅失した世帯であること。
- ②当該災害発生後3ヶ年間は、月収21万4千円以下の世帯であること。
（月収は世帯の所得合計から同居親族一人について38万円、その他公営住宅法施行令第1条第3号に定める額を控除した額の1/12）
- ③現に同居し、同居しようとする親族がある世帯であること。
（ただし、高齢者、障がい者その他の特に居住の安定を図る必要がある者として、公営住宅法施行令で定める者にあつては、本項は適用しない）

(イ) 入居決定の順番

入居の順番は要配慮者を世帯員として有する世帯を優先して決定する。

(ウ) 建設戸数

- ①建設戸数は被災滅失住宅戸数の30%以内
- ②ただし、他市町村で余分があるときは30%を越えることができる。
- ③県において、県下市町村の建設戸数の合計が県内滅失戸数の30%以下の場合、30%に達することがある。

(エ) 規格

住宅1戸の床面積の合計が25㎡以上

(オ) 費用

標準建設費の2/3 国庫補助（ただし、激甚災害の場合は3/4）

(カ) 家賃

管理者が入居者の収入に応じて決定する額

(キ) 建設年度

原則として被災年度、ただし、やむを得ない場合は翌年度とする。

(7) 公営住宅法による既設公営住宅復旧事業

既設公営住宅の復旧は、災害（火災にあつては、地震による火災に限る。）により公営住宅または共同施設が滅失し、または著しく損傷した場合において、事業主体が国庫から補助を受けて復旧する。

ア. 国庫補助適用の基準

1戸あたりの復旧費が11万円以上のものを対象として、それらの一事業主体内での合計が、町営で190万円以上になった場合。

(ア) 再建設の場合

公営住宅の構造については、再度の災害対応、合理的な土地利用等を考慮して定める。

(イ) 補修の場合

補修費は、通常必要な費用を基準として国土交通大臣が定める。

(ウ) 住宅の復旧の場合

①滅失した公営住宅を再建設する場合

従前地の場合・・・造成費は国庫補助対象

別の敷地の場合・・・起債対象

②既設公営住宅団地の宅地のみが被害を受けた場合・・・起債対象

イ. 国庫補助率

補助率 1/2

※激甚法の適用を受けた場合は、補助率のかさ上げがある。

(8) り災に対する住宅建設資金等の融資

災害が発生した場合、災害のり災者に対するり災住宅の復興に必要な資金は、住宅金融支援機構の行う次の種類の融資制度を積極的に活用して、早急により災住宅の復旧を図る。

ア. 災害復興住宅建設、補修資金の貸付

(ア) 申込みができる者

①自然災害により被害を受けた住宅の所有者で、地方公共団体から次の書類の発行を受けた者

[建設及び新築・リ・ユース購入]

住宅が「全壊」、「大規模半壊」または「半壊」した旨の「り災証明書」の発行を受けた者。

※住宅が「大規模半壊」または「半壊」した旨の「り災証明書」の発行を受けた者は「住宅の被害状況に関する申出書」と被害状況が確認できる写真が必要となる。

[補修]

住宅に10万円以上の被害を受け、「り災証明書」の発行を受けた者

*被災した住宅の所有者が復旧を行わない場合には、被災住宅の借借人または居住者も申し込みをすることができる。

②自身が居住するために住宅を建設、購入または補修する者

※被災者に貸すために建設、購入、補修する場合も対象になる。

(ただし、連帯保証人が必要となる。)

※年収に占めるすべての借入れの年間合計返済額が次の基準を満たす者

年 収	400 万円未満	400 万円以上
総返済負担率	30%以下	35%以下

【総返済負担率の計算式】

すべての借入れの年間返済額の 1/12 ÷ 年収の 1/12 = 総返済負担率 (%)

※すべての借入れとは、災害復興住宅融資による借入れのほか、災害復興住宅融資以外の住宅ローン、自動車ローン、教育ローン、カードローン（クレジットカードによるキャッシングや商品の分割払い・リボ払いによる購入を含む。）などの借入れをいう。

（注）総返済負担率基準に満たないときは、同居する親族や同居しない直系親族の収入を合算できる場合もある。

③日本国籍の者、外国人または法人

(イ) 申込受付期間

災害の終息した日から 2 年間。

なお、申込受付期間は、個々の災害によって異なる。

（注）災害の終息した日は、住宅金融支援機構が災害の状況を考慮して決定する。

(ウ) 融資を受けることができる住宅

①共 通

a. 各戸に居住室、台所、トイレが備えられていること。

b. 建設・購入の場合で、木造の場合の建て方は一戸建てまたは連続建てであること。

c. 敷地の権利が転貸借でないこと。

*175 m²よりも大きな住宅が被害にあったときは、その広さまでの住宅を建設・購入またはリフォームできる。

②建 設

1 戸当たりの住宅部分の床面積が 13 m²以上 175 m²以下の住宅。

③新築購入

a. 1 戸当たりの住宅部分の床面積が 50 m²（マンションの場合 40 m²）以上 175 m²以下の住宅。

b. 申込日から 2 年前の日以降に竣工した住宅、または竣工予定の住宅。

c. 一戸建ての場合は敷地面積が 100 m²以上であることが必要。

④リ・ユース購入

a. 1 戸当たりの住宅部分の床面積が 50 m²（マンションの場合 40 m²）以上 175 m²以下の住宅。

b. マンション以外の場合は敷地面積が 100 m²以上であることが必要。

⑤補 修

a. 補修の場合は、共通の条件のみ。

(エ) 融資額

融資額の合計は、各所要額の合計額が限度となる。（10 万円以上で 10 万円単位）

なお、融資限度額は、次の 1～3 の合計額である。

①基本融資額（必ず利用すること）

構造・種別	建設資金 新築購入資金	リ・ユース 購入資金	構造・種別	補修資金
耐火・準耐火 木造（耐久性）	1,460 万円	1,160 万円 (1,460 万円)	耐火・準耐火	640 万円
			木造	590 万円
木造（一般）	1,400 万円	950 万円		

※（ ）内はリ・ユースプラス住宅、リ・ユースプラスマンションの場合の融資額

②土地融資額

融資・種別	建設資金	新築購入資金 リ・ユース購入資金	補修資金
土地取得資金	970 万円	970 万円	—
整地資金	380 万円	—	380 万円
引方移転資金	—	—	380 万円

*建設資金について、土地取得資金は土地が流失した場合などに限り利用できる。

*土地取得費は、賃借権の場合は580万円、保証金により取得した定期借地権の場合は380万円（一定の要件あり）となる。

*整地資金は、堆積土砂の排除、切土、盛土、擁壁の築造を行う場合などに利用できる。

*引方移転資金と整地資金の両方を利用する場合は、合計で380万円が限度となる。

③特例加算額（補修資金の場合は利用できない）

450 万円

④貸付利率

最寄りの住宅金融支援機構に問い合わせる。

⑤返済期間

最長返済期間は、次のaまたはbのいずれか短い年数になる。

a. 住宅の構造・タイプによる最長返済期間

【建設資金・新築購入資金】（10年以上1年単位で設定）

耐火・準耐火・木造（耐久性）	35 年
木造（一般）	25 年

※融資の日から3年間の元金据置期間を設定でき、据置期間を設定すると返済期間が延長される。

【リ・ユース購入資金】（10年以上1年単位で設定）

リ・ユースプラスマンション、リ・ユースプラス住宅	35 年
リ・ユースマンション、リ・ユース住宅	25 年

※融資の日から3年間の元金据置期間を設定でき、据置期間を設定すると返済期間が延長される。

【補修資金】20年（1年単位で設定）

※返済期間内で融資の日から1年間の元金据置期間を設定できる。

（返済期間は延長されない。）

b. 年齢による最長返済期間

「80歳」－「申込本人の申込時の年齢（1歳未満切り上げ）」

※収入合算や親子リレー返済を利用する場合などは算出方法が異なる。

⑥返済方法

元金均等返済（＋ボーナス併用払い）

元利均等返済（＋ボーナス併用払い）

(オ) 貸付の手続き

①融資を希望するものは、建設にあつては災害復興住宅に関する認定書用紙の交付を受け〔交付場所：県都市政策課及び東牟婁振興局申本建設部〕、必要事項記入の上、県都市政策課及び東牟婁振興局申本建設部等に提出して、家屋の被害率の認定（災害復興住宅に関する認定）を受けること。

補修にあつては本部の発行するり災証明を受けること。

②認定を受けた後、最寄りの公庫の業務受託金融機関に申込書を提出する。

(9) 住宅情報の提供

応急仮設住宅の入居手続きは、提供可能な公営住宅情報等を被災者に周知するため、本部は相談窓口を設置するとともに、広報活動を行う。

(10) その他

作成しなければならない書類は、以下のとおり。

ア. 応急仮設住宅

(ア) 救助実施記録日計票〔様式4〕

(イ) 応急仮設住宅台帳〔様式4〕

(ウ) 応急仮設住宅用敷地貸借契約書

(エ) 応急仮設住宅使用貸借契約書

(オ) 応急仮設住宅建設のための原材料購入契約書、工事契約書、その他設計書、仕様書等

(カ) 応急仮設住宅建築のための工事代金等支払証拠書類

なお、直営工事によって建築した場合においては、このほかに工事材料受払簿、大工、作業員等の出納簿、輸送簿等

イ. 応急修理

(ア) 救助実施記録日計票〔様式4〕

(イ) 住宅応急修理記録簿〔様式4〕

(ウ) 工事契約書、仕様書等

(エ) 応急修理支払証拠書類

【様式4 災害救助法関係様式】

第8節 災害弔慰金等支給及び援護資金等貸付計画

担当	福祉課（救助部）、こども未来課（救助部）
----	----------------------

1. 計画方針

災害により被害を受けた者に対し、災害弔慰金及び災害障害見舞金等の支給並びに低所得者に対して災害援護資金等の融資を行い、被災者の早期立直りを図り、あわせて生活の安定化を促進する。

2. 計画内容

(1) 災害弔慰金及び災害障害見舞金等の支給並びに災害援護資金の貸付

ア. 実施者

本部長は、災害弔慰金の支給等に関する法律に基づき、条例に定めるところにより、一定規模以上の自然災害により被災した住民の遺族、世帯主に対して弔慰金及び障害見舞金の支給及び援護資金の貸付を行う。

イ. 実施基準等

※災害弔慰金・災害援護資金等実施基準等は、「資料 42 災害弔慰金等支給及び援護資金貸付計画」に記載するとおり。

(2) 生活福祉資金の貸付

ア. 実施主体

「生活福祉資金貸与制度要綱」に基づき、社会福祉協議会（実施主体「県社会福祉協議会」、受付窓口「町福祉課」）が被災した低所得世帯に対し、自主更正を目的に必要な資金を貸し付ける。

ただし、前項の災害弔慰金の支給等に関する法律に基づく災害援護資金の貸付対象となる世帯を除く。

イ. 生活福祉資金貸付条件

※生活福祉資金貸付条件は、「資料 43 生活福祉資金貸付条件一覧」に記載するとおり。

【資料 42 災害弔慰金等支給及び援護資金貸付計画】

【資料 43 生活福祉資金貸付条件一覧】

第9節 義援金、救援物資の受付・配分計画

担当	福祉課（救助部）、こども未来課（救助部）、税務課（救助部）、住民課（救助部）
----	--

1. 計画方針

県及び社会福祉協議会、近隣被災自治体、日本赤十字社和歌山県支部、中央共同募金会、各報道機関、各金融機関との連携と協力のもと統一的な基準により義援金・救援物資の受付・配分を行う。

ただし、具体的な運用については、本部長の判断により決定する。

2. 計画内容

(1) 実施者

災害により被害を受けた者に対する義援金品の配分は、本部長の命を受け、総務部及び救助部が担当する。

(2) 災害義援金品の引継ぎを受ける機関

災害義援金品の引継ぎは、以下の機関とする。

機関区分	義 援 金	義 援 品
県段階	県知事、日本赤十字社和歌山県支部長	県知事
〃	東牟婁振興局長	東牟婁振興局長
町段階	本部長	本部長

※日本赤十字社和歌山県支部は原則として義援品の受付は行わない。ただし、緊急を要する毛布、日用品セット等の生活物資等については、備蓄の救援品等を配分し、必要あるときは全国の日本赤十字社支部等から供給する。

(3) 義援金・救援物資の募集

テレビ、ラジオ、新聞等の報道機関や金融機関の協力を得るとともに、地域の自治会や各種団体を通じて義援金・救援物資の募集を呼びかける。

(4) 義援金品の受付及び管理

総務部に義援金品の受付窓口を開設し、現金は、銀行預金等確実な方法で保管するとともに、現金出納帳簿を備え付け、出納の状況を記録し、経理する。

義援金品の受取等にあたっては、義援金品受払簿を備え付け引継ぎまたは配分までの状況を記録する。

(5) 義援金の配分

総務部、救助部が担当し、義援金配分委員会により、公平かつ適切な義援金の配分基準を設定する。

(6) 義援金の交付

り災者からの申請と被害調査結果をもとに発行されるり災証明書により義援金を交付する。義援金の交付は、被災状況を勘案して早急に実施し、極力金融機関等への口座振込の方式で交付する。

なお、現金の領収保管は総務部が担当する。

(7) 救援物資の配付

救援物資の配付は、「第3編第2部第3章第5節 物資供給計画」に準じて行う。

(8) 費用

義援品の配分等に要する労働等は、できる限り無料奉仕とするが、輸送その他に要する経費はそれぞれの実施機関において負担する。

(9) 義援品の処理

配分を済ませ、必要がないと認められる物資については、適宜処分する。

第4章 災害現場に関する計画

項目	初動	応急	復旧	担当
第1節 救助・救急計画	●	●		消防本部、くしもと町立病院、串本警察署
第2節 医療助産計画	●	●		福祉課（救助部）、くしもと町立病院、消防本部
第3節 公共土木施設等の応急復旧及び二次災害防止対策計画	●	●		建設課（建設部）、産業課
第4節 障害物除去計画	●	●		建設課（建設部）、住民課（救助部）
第5節 行方不明者捜索・遺体処置埋葬計画	●	●		福祉課（救助部）、こども未来課（救助部）、住民課（救助部）、消防本部、くしもと町立病院、串本警察署、串本海上保安署
第6節 福祉活動計画	●	●		福祉課（救助部）、こども未来課（救助部）
第7節 文化財等災害応急計画	●			教育課（教育部）
第8節 災害警備計画	●	●	●	串本警察署、総務課（総務部）

第1節 救助・救急計画

担当	消防本部、くしもと町立病院、串本警察署
----	---------------------

1. 計画方針

町は、警察等と協力し、災害のため生命、身体に危険が及んでいる者あるいは生死不明の状態にあるものを救出し、または捜索してその者を保護するため、救助・救急活動を次のとおり実施する。

2. 計画内容

(1) 救出体制

町は、串本警察署等と協力して実施する。

ア. 被災者の救出体制は、消防本部などによる救助隊を編成し、救出に必要な車両、特殊機械器具その他資機材を使用して迅速に救出にあたる。

イ. 要救出者が多数ある場合には、串本警察署に対し警察官の出動を要請し、連携して

救出・救助にあたる。

(2) 救助の対象

- ア. 火災時に取り残されたような場合
- イ. 倒壊家屋の下敷きになったような場合
- ウ. 流出家屋及び孤立した所に取り残されたような場合
- エ. 電車、自動車、航空機等による集団的事故が発生した場合
- オ. ガス、危険物、薬品の爆発、流出、漏洩等が発生した場合
- カ. その他必要と認められる場合

(3) 対象者

- ア. 行方不明の者で、諸般の情勢から判断して、生存していると推定される場合
- イ. 行方はわかっているが、生存しているか否か明らかでない場合

(4) 救助の方法

- ア. 町は救助・救急活動を行う。救助に必要な車両・特殊機材・救助用資機材等を準備または調達し、迅速に救助・救出を実施する。
- イ. 救助事案が同時に多発している場合は、現場状況を勘案して、救命効果の高い活動を優先して実施する。
- ウ. 救助活動を行う場合は、必要に応じ災害現場に指揮本部を設置し、自主防災組織、区等地域住民、関係機関とも連携し、救助（救出）を行う。
また、救助資機材等を備蓄し自主防災組織、区、ボランティア等に配布・貸与し、初動時における救助（救出）の円滑を図る。

(5) 救助・救急活動

- ア. 救出・救助活動は、救命措置を必要とする重症者を最優先とする。
- イ. 初動期における負傷者の搬送は、現場で判断し、適宜実施する。
- ウ. 傷病者等に対する応急手当の実施及び傷病程度に応じた収容先、搬送先等を整理するために、災害現場に応急救護所を設置し、応急救護を実施する。
なお、負傷の程度や、救護所の能力が不足する場合には、関係機関と連携して、医療機関への搬送を行う。

(6) 負傷者の処置

- ア. 救出した負傷者については応急手当を施すとともに、救急車等により災害拠点病院、災害支援病院等の救急告示病院または各医療機関へ直ちに搬送する。
- イ. 特に多数の負傷者がある場合には、本部長は医師会を通じて、医師等の現場出動、病院への収容その他必要な措置について応援を要請する。

(7) 相互応援

大規模な災害等により、町内の消防機関だけでは対応できない場合は、県、東牟婁振興局、県警本部、近隣消防機関に協力を要請するとともに、必要に応じ知事に対し、自衛隊の災害派遣要請を依頼する。

【資料 23 町内医療機関（病院）一覧表】

【資料 24 和歌山県救急告示医療機関（町内及び田辺・新宮地区）一覧表】

【資料 25 災害拠点病院（医療圏：新宮）】

【資料 26 災害支援病院（医療圏：新宮）】

【資料 27 地区医師会（東牟婁・西牟婁）所在地及び連絡先一覧表】

第2節 医療助産計画

担当	福祉課（救助部）、くしもと町立病院、消防本部
----	------------------------

1. 計画方針

災害のため、医療・助産機関が被害を受けその機能が停止し、著しく不足または混乱したため被災地の住民が医療・助産の途をなくした場合に、応急的な医療・助産を実施する。

2. 基本内容

災害の規模が大きいほど、医療行為が遅滞することとなるが、医療面からいえば時間の経過とともに救命率が低下する。このため、消防機関と医療関係機関との密接な連携のもと、可能な限りこの時間短縮に努め、短期間における被災患者の収容治療、重傷者の後方病院への転送を実施する。この際、効率的な負傷者救護のため、適切なトリアージに努める。

また、病院への収容が一時に集中し対応困難に陥ることが予想されるため、避難所などに救護所を設け対応にあたる。

さらに、既存の疾患の進行や災害神経症などの発生が考えられるため、可能な限りこうした事態への対応を行う。

3. 実施者

災害時において、平常時の医療等の実施が不可能または困難となったときで、救助法の適用を受けた場合には、同法に基づき本部長の命を受け、救助部が担当する。

本部長が、町だけでは必要な医療及び助産が確保できないと判断したときは、県または東牟婁振興局あるいは日本赤十字社、災害拠点病院、東牟婁郡医師会、西牟婁郡医師会、その他医療関係機関のそれぞれの医療班の派遣を要請する等の方法により実施する。

4. 救助対象者

医療及び助産の救助は、次の者を対象として実施する。

(1) 医療

医療を必要とする負傷または疾病の状態にあるにもかかわらず、災害のため医療の途を失った者。

(2) 助産

災害発生時（発生前後おおむね7日以内）に分娩した者で、災害のため医療の途を失った者。（死産、流産も含む）

5. 医療情報の収集活動

町は、東牟婁郡医師会、西牟婁郡医師会の協力を得て、人的被害・医療機関被害状況、活動状況及び被災地医療ニーズについて把握し、速やかに県へ報告するとともに、県が一元的に把握している被害状況、活動状況、被災地ニーズ、患者受入情報等の提供を受ける。

また、町民に対しても可能な限りの医療機関情報を提供する。

6. 現地医療対策

町は、医療関係機関と連携して災害の状況に応じた適切な医療救護活動を実施する。

また、本部長は、町だけでは必要な医療及び助産が確保できないときは、隣接する市町村や県に応援を依頼する。

(1) 医療救護班の編成

災害時において、救助部、災害支援病院（くしもと町立病院）及び災害拠点病院（新宮市立医療センター）が中心となって、医療救護班の編成及び円滑な医療活動が実施できるよう適切な調整を図る。

また、必要に応じて、県に和歌山DMATの派遣要請を依頼するとともに、通常の医療体制では対応できない多数の傷病者が一時に発生した場合、被害を免れた町内医療機関をはじめ、東牟婁郡医師会、西牟婁郡医師会等の協力を得て、地域医療救護班を編成し、傷病者の治療や応急処置を行う。

ア. 病院医療救護班の整備

病院は、当該病院の医師等により、医療救護班を編成し、傷病者の治療や応急処置を行う。

なお、医療救護班の編成は原則として、医師1名、看護師2名、事務職員1名、薬剤師1名、自動車運転手1名の計6名をもって1班とし、災害の規模・現地の状況に応じて編成を組み換える。

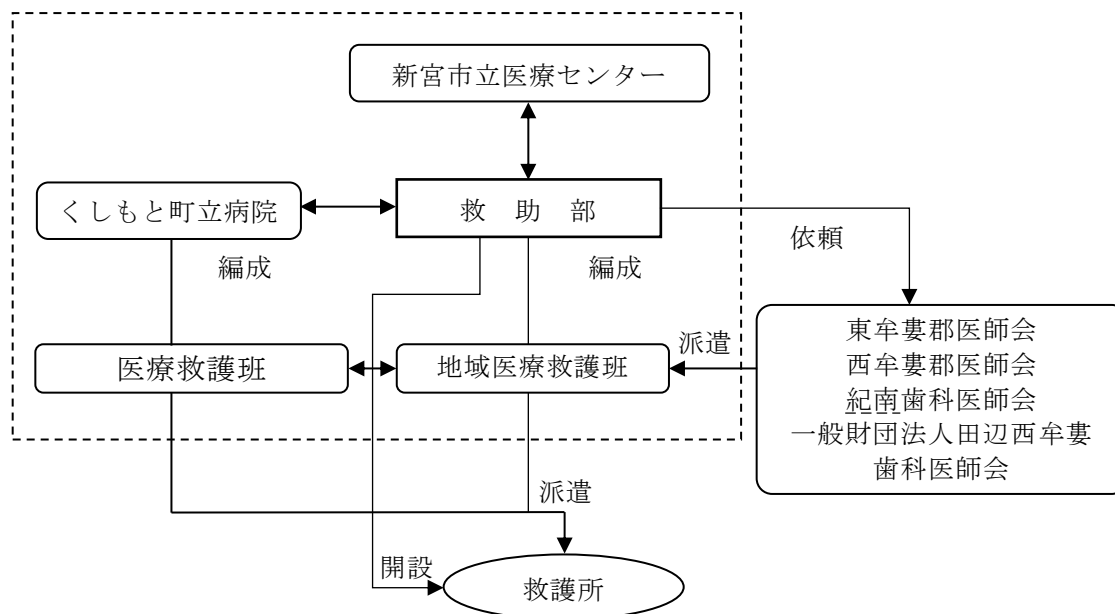

イ. 地域医療救護班の整備

災害の状況に応じて、地域に救護所を設置するとともに、町内医療機関、東牟婁郡医師会・西牟婁郡医師会等関係機関に医師等の派遣を要請し、地域医療救護班を編成する。

なお、スタッフは、東牟婁振興局健康福祉部串本支所（新宮保健所串本支所）に参集する。

(2) 医療救護班の業務

ア. 医療救護班の範囲

- (ア) 診察
- (イ) 医薬品、衛生材料の支給
- (ウ) 処置、手術その他の治療及び施術
- (エ) 病院または診療所への収容
- (オ) 看護
- (カ) 助産救護
- (キ) 被災住民等の健康管理

イ. 具体的な活動

- (ア) 傷病者の重傷度の判定（トリアージ）
- (イ) 重症患者に対する救急蘇生術の施行
- (ウ) 後方医療施設への転送
- (エ) 転送困難な患者及び避難所等における軽易な患者に対する医療
- (オ) 死亡の確認

(3) 医療救護班の搬送

ア. 医療関係機関

原則として、医療関係機関で所有する緊急車両等を活用し、移動する。

イ. 町及び県

医療関係機関が搬送手段を有しない場合は、町及び県が搬送手段を確保し、搬送を行う。

(4) 救護所の設置

町は、被災現場、避難所及び被災地内の医療施設等に、必要に応じ応急救護所あるいは医療救護所（以下「救護所」という。）を設置し、医療救護及び助産を必要とする者に対し迅速かつ適切に医療救護及び助産活動を行う。

なお、救護所を設置する場合の予定場所を次の場所とし、災害発生の状況に合わせ、避難所、学校等の保健室、町の公共施設等、救護所の設置が必要な場所に設置する。

(ア) 串本町古座福祉センター

(5) 医療救護班の受入れ・調整

ア. 町

医療救護班の受入れ窓口を救助部とし、東牟婁振興局健康福祉部串本支所（新宮保健所串本支所）の支援・協力のもと救護所への配置調整を行う。

イ. 県

医療救護班を受入れ、町への派遣調整を行う。

(6) 救護所における現地活動

ア. 応急救護所における現場救急活動

災害発生直後に災害拠点病院から派遣される医療救護班等が、応急救護所で応急処置やトリアージ等の現場救急活動を行う。

イ. 医療救護所における臨時診療活動

町、県、各医療関係機関等から派遣される主に診療科別医療救護班等が、医療救護所で軽症患者の医療や被災住民等の健康管理等を行う。

この場合、発災当初から外科系及び内科系診療（必要に応じて小児科・精神科・歯科診療等）を考慮し、医療ニーズに応じた医療救護班で構成する医療チームで活動する。

(7) 被災地域内医療設備の支援

県は所有するレントゲン車等を派遣し、被災地域内の診療活動を支援する。

(8) 応援の要請

町の医療救護班の体制をもってしても、なお医療救護が確保できないときは、和歌山県及び日本赤十字社和歌山県支部等に応援を要請する。

7. 後方医療対策

救急告示病院（災害拠点病院、災害支援病院等）は、被災地内の医療機関や救護所では対応できない重症患者や、特殊な医療を要する患者等に対する医療を実施する。

また、これら後方医療施設への患者の搬送については特に緊急を要するため、輸送手段の優先的確保など特段の配慮を行う。

なお、負傷者の搬送にあつては、救急車をはじめ、消防、警察、自衛隊等のヘリコプター等の動員を求め、後方の医療機関に搬送する。

(1) 受入病院の選定と搬送

消防本部は、救急医療情報システム等で提供される患者受入情報に基づき、特定の病院へ患者が集中しないよう振り分け調整し、関係機関が患者を搬送する。

(2) 患者搬送手段の確保

ア. 陸上搬送

患者の陸上搬送は、原則として救急車で実施する。

救急車が確保できない場合は、町及び県が搬送車両を確保する。

イ. ヘリコプター搬送

県は、町から要請があつた場合、または自ら必要と認めたときは、ヘリコプターを保有する関係機関に要請するほか、必要に応じ他府県に応援を要請する。

■医療救護活動の流れ

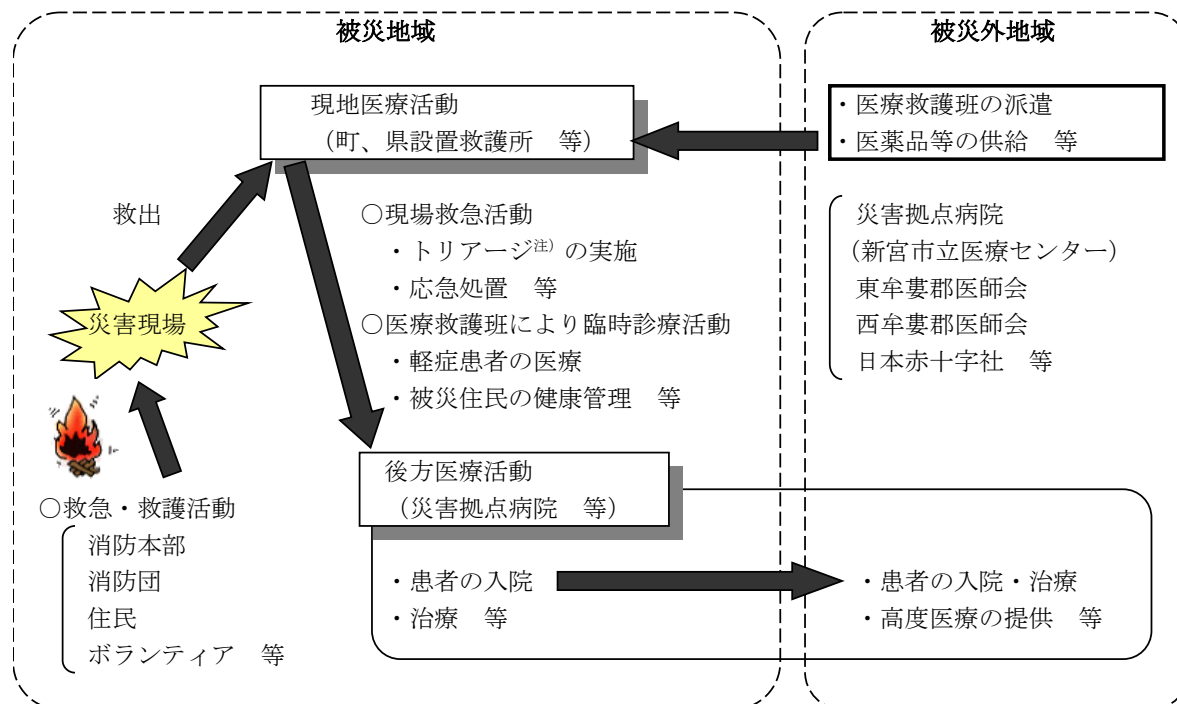

注) トリアージ：治療優先順位の決定

8. 医薬品等の確保供給活動

町、県及び日本赤十字社和歌山県支部は、医療関係機関及び医薬品等関係団体の協力を得て、医薬品、医療機器、衛生材料及び輸血用血液の確保及び供給活動を実施する。

(1) 町

地域の医療関係機関及び医薬品等関係団体の協力を得て、医療救護活動に必要な医薬品、医療機器、衛生材料の調達、供給活動を実施する。

また、不足が生じた場合は、県に対して供給の要請を行う。

(2) 県

町から要請があった場合、または自ら必要と認めたときは、医療関係機関及び医薬品等関係団体の協力を得て、医療救護活動に必要な医薬品、医療機器、衛生材料の調達、供給活動を実施する。

また、必要に応じて、国及び他府県に対しても医薬品等の応援要請を行うとともに、受入窓口を設置し調整を行う。

(3) 日本赤十字社和歌山県支部

日本赤十字社和歌山県支部は、被害のない地域に採血班を出動させるとともに、他府県支部に応援を要請し、輸血用血液の調達、供給活動を実施する。

9. 被災者の健康維持活動

町及び県は、相互に連携し、被災者の健康状態、栄養状態を十分に把握するとともに、助言、加療等、被災者の健康維持に必要な活動を実施する。

(1) 巡回相談の実施

ア. 被災者の健康管理や生活環境の整備を行うため、避難所、応急仮設住宅などにおいて、保健師等による巡回相談、訪問指導、健康教育、健康診断等を実施する。

イ. 被災者の栄養状況を把握し、早期に栄養状態を改善するため、栄養士会や在宅栄養士などの協力を得て、避難所や応急仮設住宅、給食施設等において、巡回栄養相談を実施する。

ウ. 経過観察中の在宅療養者や要配慮者を把握し、適切な指導を行う。

(2) 心の健康診断等の実施

ア. 災害による心的外傷後ストレス傷害（PTSD）、生活の激変による依存症等に対応するため、心の健康に関する相談窓口を設置する。

イ. 環境の激変による精神疾患患者の発生、通院患者の医療中断に対応するため、精神科救護班の設置に努める。

10. 個別疾病対策

町及び県は、専門医療が必要となる人工透析、難病、循環器疾患、消化器疾患、血液疾患、小児医療、周産期医療、感染症、アレルギー疾患、精神疾患、歯科疾患等の疾病に対する対策を講じ、救急告示病院、各専門医会等関係機関と協力して、それぞれ現地医療活動、後方医療活動等を行う。

(1) 透析患者への対応

東牟婁振興局健康福祉部串本支所（新宮保健所串本支所）の地域災害医療コーディネーターは、統括災害医療コーディネーター（県赤十字救命救急センター）及び和歌山保健医療圏地域災害医療コーディネーターと連携し、日本透析医会災害時情報ネットワークを活用するほか、他市町村、医師会等の協力により、透析医療機関の被災の状況、透析医療の可否について情報を一元的に収集把握し、透析医療機関及び患者からの問い合わせに対し、情報を提供するとともに、透析医療機関からの要請に応じ、水、電気、食料などの供給、患者搬送及び復旧について関係機関と調整する。

町（救助部）は、透析患者の所在等情報提供などを行うとともに、透析患者へのスムーズな情報提供に努める。

(2) 在宅難病患者への対応

災害時に、町（救助部）は、難病患者等専門的緊急対応を必要とする被災者の支援のため、関係機関等と連携し、保健活動を行うとともに、在宅難病患者の搬送及び救護について県及び医療機関等と連携し、適切に対応する。

(3) 在宅人工呼吸器使用者への対応

町（救助部）は、避難行動要支援者名簿等に基づく「災害時人工呼吸器使用者リスト」をもとに在宅人工呼吸器使用者の安否確認を行い、訪問看護ステーションを通じて人工呼吸器使用者及び家族に被害状況、医療機関の開設状況等の情報を提供するとともに、できるだけ在宅療養が継続できるよう支援する。

なお、在宅療養の継続や避難等に際し、町による支援が困難な場合は、県へ支援を要請する。

11. 要配慮者対策

町は、地域における妊婦、出産直後の新生児・産婦、在宅重度心身障がい児（者）、医療依存度の高い療養者等に対し、東牟婁振興局健康福祉部串本支所（新宮保健所串本支所）の協力を得て必要な保健指導等を行う。

特に、健康状態の観察が必要な要配慮者に対しては、医師の指導に基づき訪問看護ステーションの利用を促すなど保健指導等の充実を図る。

12. 医療の程度、期間及び費用

(1) 程 度

医療、助産の程度は、生活保護法による医療、助産保護法に定める程度による。

(2) 期 間

医療の実施は、災害発生の日から14日以内とする。

助産の実施は、分娩した日から7日以内とする。

以上の期間で医療等の実施を打ち切ることができないときは、本部長が東牟婁振興局を經由して知事に期間延長の申請を行い、内閣総理大臣の承認を得て必要最小限度の期間を延長する。

(3) 費用の基準

医療費等の適用基準額は、救助法による。

ア. 救護班による費用

使用した医薬品、衛生材料及び破損した医療器具の修繕費等の実費

イ. 病院または診療所による費用

国民健康保険診療報酬の額以内

ウ. 助産の費用

救護班等による場合は、使用した衛生材料等の実費

助産師による場合は、慣行料金の2割引以内の額

13. その他

医療及び助産を実施した場合、整備しなければならない書類は以下のとおりである。

- (1) 医療班活動状況 [様式 7]
- (2) 救助実施記録日計票 [様式 4]
- (3) 医薬品、衛生材料使用簿 [様式 8]
- (4) 医療、助産関係支出証拠書類

【資料 23 町内医療機関（病院）一覧表】

【資料 24 和歌山県救急告示医療機関（町内及び田辺・新宮地区）一覧表】

【資料 25 災害拠点病院（医療圏：新宮）】

【資料 26 災害支援病院（医療圏：新宮）】

【資料 27 地区医師会（東牟婁・西牟婁）所在地及び連絡先一覧表】

【資料 44 和歌山県（統一様式）トリアージ・タグ】

【様式 4 災害救助法関係様式】

【様式 7 医療班活動状況】

【様式 8 薬剤、治療材料使用簿】

第3節 公共土木施設等の応急復旧及び二次災害防止対策計画

担当	建設課（建設部）、産業課（経済部）
----	-------------------

1. 計画方針

災害の発生後、民生の安定、公共福祉の早期回復を図るため、被害箇所の本復旧計画を立てる前に、落石、流出土砂、雑木等を除去するほか、降雨等による水害・土砂災害等に備えた二次災害対策について定める。

2. 計画内容

(1) 実施者

公共土木施設等の応急復旧及び二次災害防止対策のうち、本部長の命を受け、建設部・経済部が担当する。

(2) 河川災害

ア. 管理者は、緊急点検を実施し被害状況を把握の上、堤防・護岸等の河川管理施設等の被災箇所の応急復旧を実施する。

イ. 管理者は、危険箇所について関係機関への連絡や町民への周知を図るとともに、応急工事の実施や警戒避難体制の整備に努め、災害発生のおそれのある場合は、速やかに適切な対応を図る。

(3) 海岸・港湾災害

管理者は、被災箇所でも通常の潮位においても海水が侵入し、当該被災施設と隣接する一連の施設または背後地に甚大な被害を与えるまたはそのおそれ大きい箇所に、仮締切・決壊防止工事を行う。

(4) 土砂災害

ア. 災害発生後において緊急パトロールを実施し、土砂災害危険箇所を把握する。

イ. 把握された危険箇所については、必要に応じて県に対し緊急対策の実施を要請する。

ウ. 二次災害の危険が予想される土砂災害危険箇所については、町民に周知するとともに警戒避難体制の強化を図る。

エ. 土砂災害の発生につながる異常等が発見された場合、県等と協力して速やかに応急対策を講じるとともに、必要により避難の指示等を行う。

オ. 県、指定地方行政機関等と協力し、土砂災害対策を推進する。

(5) 道路・橋梁災害

ア. 管理者は、緊急点検を実施し、被害状況と被害箇所を把握する。

- イ. 管理者は、危険箇所について通行制限または禁止を行うとともに、関係機関への連絡や町民への周知を図る。
- ウ. 管理者は、緊急輸送道路等について重点的に点検し、状況により復旧し、交通の確保を図る。
- エ. 管理者は、被災した道路、橋梁が唯一の交通路で緊急物資、復旧資材等の輸送に必要な場合または本復旧計画に長期間を要するものについては、仮道、仮橋等を設ける。

(6) ため池災害

- ア. 管理者は、緊急点検を実施し、危険箇所を把握する。
- イ. 管理者は、それぞれの管理する箇所で必要に応じ以下の緊急措置を実施する。
 - (ア) 緊急復旧資材の点検・補強
 - (イ) ため池危険箇所の貯水位の低減や堤体開削^{※1}
- ウ. 危険箇所の町民への周知と警戒避難体制を強化する。

※1開削：土地を切り開いて道路や運河を作ること。

(7) 森林防災対策

- ア. 災害発生後において緊急パトロールを実施し、山地災害危険箇所を把握する。
- イ. 把握された危険箇所については、必要に応じて県に対し緊急対策の実施を要請する。
- ウ. 二次災害の危険が予想される山地災害危険箇所については、町民に周知するとともに警戒避難体制の強化を図る。
- エ. 山地災害の発生につながる異常等が発見された場合、県等と協力して速やかに応急対策を講じるとともに、必要により避難の指示等を行う。

(8) 宅地防災対策

- ア. 災害発生後において緊急パトロールを実施し、宅地災害危険箇所を把握する。
- イ. 把握された所管の危険箇所については、緊急対策を実施する。

(9) 下水道災害

施設の被害を最小限に抑え、被災状況を調査し関係機関に伝達するとともに、早期の機能回復を図るため、速やかに応急復旧工事に着手する。

- 【資料 4 知事管理河川重要水防危険箇所個別調書】
- 【資料 5 警戒を要するため池】
- 【資料 6 土石流危険溪流一覧表】
- 【資料 7 急傾斜地崩壊危険箇所一覧表】
- 【資料 8 山地災害危険箇所一覧表（崩壊土砂流出危険箇所）】
- 【資料 9 山地災害危険箇所一覧表（山腹崩壊危険地区）】
- 【資料 10 地すべり危険箇所一覧表】
- 【資料 11 土砂災害警戒区域一覧表】
- 【資料 12 海岸重要水防箇所一覧表】
- 【資料 18 町内橋梁現況一覧表】
- 【資料 19 道路危険予想箇所一覧表】
- 【資料 20 串本町道路防災総点検（豪雨・豪雪）集計表】

第4節 障害物除去計画

担当	建設課（建設部）、住民課（救助部）
----	-------------------

1. 計画方針

被災者が当面の日常生活を営むことができるように、住家等に運びこまれた土砂、竹木等の障害物を除去するとともに、応急活動を実施するための輸送が円滑に行われるよう道路、河川等の障害物を除去する活動に関し、次のとおり定める。

2. 計画内容

(1) 住宅関係障害物の除去

ア. 実施者

被災地における障害物の除去の計画樹立及び実施は、本部長の命を受け、建設部・救助部が担当する。

イ. 救助法による障害物の除去の基準

(ア) 対象者

- ①居室、炊事場等生活に欠くことができない場所または玄関等に障害物が運びこまれているため一時的に居住できない状態にある者
- ②住家の被害程度は、半壊または床上浸水した者
- ③自己の資力では障害物の除去ができない者

(イ) 除去の期間

災害発生の日から10日以内とする。

ただし、10日以内にできないときは、内閣総理大臣の承認を得て最小限度の期間を延長することができるよう、東牟婁振興局を經由して知事に期間延長の申請を行う。

(ロ) 費用の限度

救助法の適用基準額による。（1世帯あたり135,400円以内）

ウ. 除去の方法

(ア) 障害物除去の方法は、原状回復ではなく、応急的な除去に限る。

(イ) 障害物の除去にあたっては、町保有の資機材等応急対策機具を用いて実施し、必要に応じて土木建築業者等に応援を要請して、速やかに障害物の除去を行う。

(ロ) 他の所有者の敷地内で作業を行う必要があるときは、可能な限り所有者の同意を得る。

エ. その他

整備しなければならない書類等は、以下のとおりである。

- (ア) 救助実施記録日計票〔様式4〕
- (イ) 障害物の除去の状況記録簿〔様式4〕
- (ウ) 障害物除去費関係支払証拠書類

(2) 道路障害物の除去

ア. 実施責任者

道路の通行に支障をきたす障害物があるときは、国道については直轄区間は国土交通省が、その他の国道及び県道については和歌山県が、町道については町がそれぞれ除去するとともに、必要に応じ相互に支援し、速やかに道路施設の応急復旧を実施する。

イ. 除去の方法

- (ア) 障害物の除去については、障害物の発生量を迅速に把握し、通行上支障のあるものを優先的に除去する。
- (イ) 実施者は、自らの組織、労力、機械器具を用い、または土木建築業者等の協力を得て速やかに行う。
- (ウ) 除去作業は、緊急な応急措置の実施上やむを得ない場合のほか、周囲の状況等を考慮し、事後に支障の起こらないように実施する。

(3) 河川等の障害物の除去

障害物により河川等の流れに支障をきたすおそれがあるときは、河川の管理者である和歌山県、町が協力してそれぞれの管轄河川の障害物を除去する。

(4) 除去した障害物の処理

除去した障害物については、廃棄すべきものと保管すべきものとを明確に区分し、概ね次の場所に集積または保管する。

- ア. 廃棄するものについては、実施者の管理に属する遊休地及び空き地、その他廃棄に
適当な場所
- イ. 保管するものについてはその保管する工作物等に対応する適当な場所

【様式4 災害救助法関係様式】

第5節 行方不明者捜索・遺体処置埋葬計画

担当	福祉課（救助部）、こども未来課（救助部）、住民課（救助部）、消防本部、くしもと町立病院、串本警察署、串本海上保安署
----	---

1. 計画方針

災害により現に行方不明の状態にあり、周囲の事情により既に死亡していると推定される者の捜索並びに災害の際に死亡した者の遺体の処置及び災害の混乱期に死亡し、埋葬を行うことが困難な場合における応急的な埋葬については、本計画による。

2. 計画内容

(1) 行方不明者の捜索

災害により現に行方不明の状態にあり、かつ周囲の事情により既に死亡していると推定される者の捜索は、本部長が関係機関等と協力し実施する。

ア. 捜索の方法

行方不明者の捜索は、救助部が、消防本部、串本警察署及び串本海上保安署と連携を取り、状況によっては自衛隊や自主防災組織・区等の地域住民の協力を得て実施する。

イ. 行方不明者を発見した場合の措置

行方不明者捜索中に行方不明者を発見した場合は、直ちに串本警察署及び本部長に連絡する。

ウ. 費用

以下の費用の当該地域における通常の実費とする。

- (ア) 借上費（舟艇その他捜索のための機械器具借上費）
- (イ) 購入費（同上購入費）
- (ウ) 修繕費（同上修繕費）
- (エ) 燃料費（同上使用のための燃料費、照明の灯油代）

エ. 捜索期間

災害発生の日から10日以内とする。

ただし、10日以内にできない場合は、内閣総理大臣の承認を得て必要最小限度の期間を延長することができるよう東牟婁振興局を經由して知事に期間延長の申請を行う。

オ. その他

捜索を実施した本部長は、以下の書類を整備し保存しておかなければならない。

- (ア) 救助実施記録日計票 [様式 4]
- (イ) 捜索用機械器具燃料受払簿 [様式 15]
- (ウ) 遺体捜索状況記録簿 [様式 16]
- (エ) 遺体捜索用関係支出証拠書類

(2) 遺体の処置

災害により死亡した者について、社会混乱のため遺体の洗浄や縫合、消毒の処置、遺体の一時保存を行うことができない場合において、本部長が遺族等に代わって行う。

ア. 遺体の収容

捜索の結果遺体を発見したときは、串本警察署に通報するものとし、串本警察署及び串本海上保安署から遺体の引渡し連絡を受けたときは、直ちに遺体安置所に収容する。

イ. 遺体安置所の設置

災害の状況に応じて被災現場近くの寺院、公民館、学校等の施設管理者と協議して、遺体安置所を開設する。

なお、大規模災害が発生し、建物内に安置できない場合には、学校等が保管しているテントを設置して対応する。

ウ. 遺体の検視・検案

遺体安置所において、警察官による検視及び医師による検案を実施し、死体検案書を作成する。

エ. 遺体の洗浄、縫合、消毒等

遺体識別及び遺体に対する最小限の措置等のため、必要に応じ遺体の洗浄、縫合、消毒等の処置を行う。

オ. 遺体の一時保存

遺体の身元を識別するため、また、遺族への引渡しまたは埋葬までに時間を要する場合に放置したままにできないことから、遺体の一時保存を行う。

保存にあたっては、寝棺やドライアイスを町内の葬祭業者等の協力のもと調達し、遺体の腐乱を避ける。特に夏期等気温の高い季節は、遺体腐乱防止に十分注意を払う。

カ. 遺体の身元確認

(ア) 遺体の身元確認のため、串本警察署や地域住民の協力を得て、人相、着衣、所持品、特徴等から身元の確認に努めるとともに、行方不明者の捜索の相談にあたり身元不明遺体の身元引受人の発見に努める。

(イ) 身元が判明しない者については、一定期間経過後、行旅死亡人として取り扱う。

キ. 遺体の引渡し

身元が判明し、引取人がある場合は、速やかに遺体を遺族等へ引き渡す。

ク. 遺体処置の費用

- (ア) 遺体の洗浄、縫合、消毒等の処置は一体当たり 3,400 円以内とする。
- (イ) 遺体の一時保存のための費用として、既存建物を利用した場合は、借上費の実費とし、既存建物を利用できない場合は、一体当たり 5,300 円以内とする。
- (ウ) 救護班により検案ができない場合は、地域慣行料金の額以内とする。

ケ. 処置期間

災害発生の日から 10 日以内とする。

ただし、10 日以内にできない場合は、内閣総理大臣の承認を得て必要最小限度の期間を延長することができるよう東牟婁振興局を經由して知事に期間延長の申請を行う。

コ. その他

遺体処置に関し整備し、保存しなければならない書類は以下のとおりである。

- (ア) 救助実施記録日計票 [様式 4]
- (イ) 遺体処理台帳 [様式 4]
- (ウ) 遺体処理関係支出証拠書類

■行方不明者の搜索、遺体の収容等の流れ

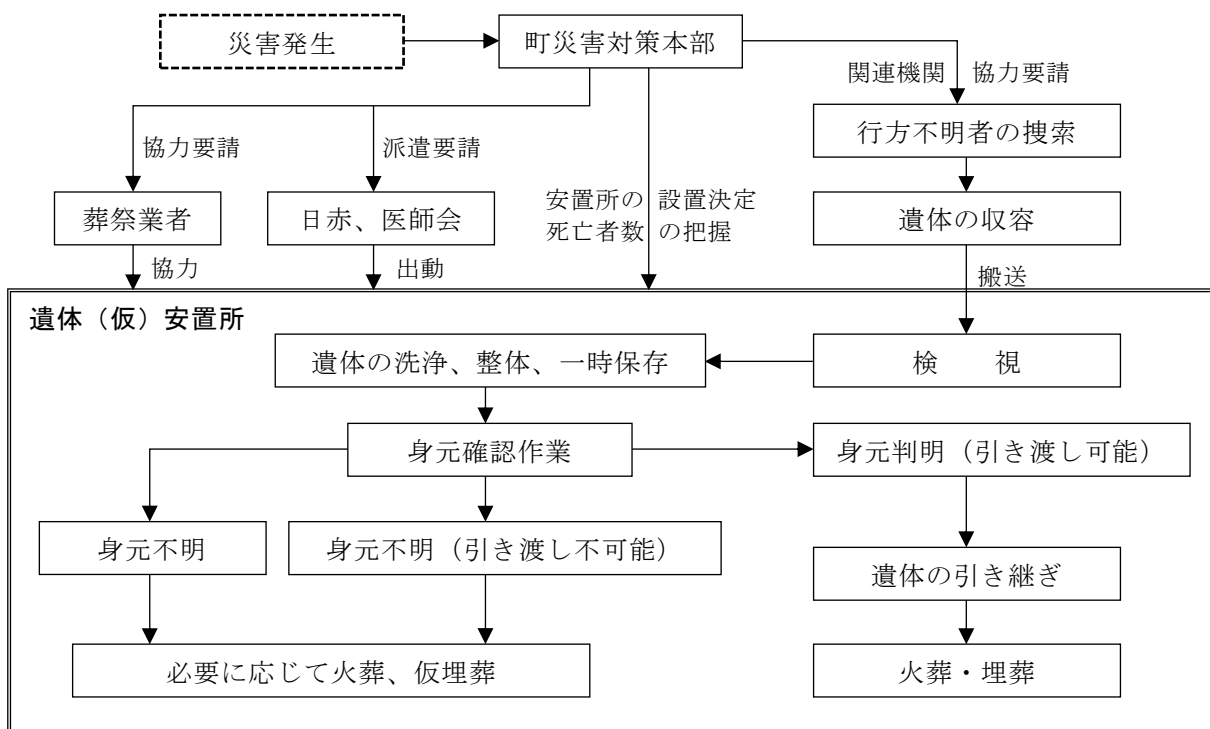

(3) 埋 葬

災害の際死亡した者で、災害のため社会が一時混乱している場合であって、遺族自らが埋葬を行うことが困難な場合、または死亡した者の遺族がない場合、救助部環境衛生班が実施する。

なお、火葬場、棺等関連する情報を広域かつ速やかに収集し、棺の調達、遺体の搬送の手配等を実施し、必要に応じ、県対策本部の支部保健班（新宮保健所串本支所）を経由して県対策本部食品・生活衛生班（食品・生活衛生課）に連絡し、葬祭業者等との災害時応援協定に基づく支援を要請するほか、近隣市町村の協力を得て広域的な火葬と速やかな埋葬の実施に努める。

ア. 埋葬方法

埋葬は、原則遺体を火葬に付し、遺骨等を遺族に引き渡すことにより実施する。

- (ア) 遺体を火葬する場合は、葬祭業者等と協力し、遺体を火葬場に搬送し実施する。
- (イ) 火葬は、死亡届（死体検案書）等の提出により住民課が発行する埋火葬許可証に基づき実施する。
- (ウ) 火葬は、串本火葬場及び古座火葬場で実施することとするが、災害のため使用できないときまたは処理能力を超える場合には、「和歌山県広域火葬実施要綱」に基づき、県に対し広域火葬の応援を要請する。
- (エ) 火葬の終わった遺骨及び遺留品を遺体が収容された同じ遺体収容所に一時保管する。

イ. 埋葬内容

棺、骨つぼ等、埋葬に必要な物資の支給及び火葬、土葬または納骨等の役務提供。

ウ. 埋葬の費用（救助法による基準）

一体当たり、大人（12歳以上）211,300円以内、小人（12歳未満）168,900円以内とする。

エ. 埋葬期間

災害発生の日から10日以内とする。

ただし、10日以内にできない場合は、内閣総理大臣の承認を得て必要最小限度の期間を延長することができるよう東牟婁振興局を経由して知事に期間延長の申請を行う。

オ. その他

埋葬を実施し、または埋葬に要する現品もしくは経費を支給した本部長は、以下の書類を保存し、整備しなければならない。

- (ア) 救助実施記録日計票 [様式4]
- (イ) 埋葬台帳 [様式4]
- (ウ) 埋葬費支出関係証拠書類

第3編 災害応急対策計画（風水害等対策計画）

【資料 45 和歌山県広域火葬実施要綱】

【資料 46 県下火葬場整備状況一覧表】

【様式 4 災害救助法関係様式】

【様式 15 捜索用機械器具燃料受払簿】

【様式 16 遺体捜索状況記録簿】

第6節 福祉活動計画

担当	福祉課（救助部）、こども未来課（救助部）
----	----------------------

1. 計画方針

高齢者、障がい者、乳幼児等の要配慮者を重点に被災状況やニーズの把握に努めるとともに、継続した福祉サービスの提供を行う。

2. 計画内容

(1) 要配慮者の把握

ア. 要配慮者の発見

町は、災害発生後直ちに、自主防災組織や区、民生委員・児童委員、社会福祉協議会等の協力を得ながら、居宅に取り残された高齢者、障がい者等の要配慮者及び被災による孤児等の要保護児童の迅速な発見保護に努める。

イ. 避難所等への移送

町は、要配慮者を発見、保護した場合は、速やかに負傷の有無等を確認し、状況を判断した上で、避難所、医療機関、社会福祉施設等へ移送する。

ウ. 被災状況とニーズの把握

被災した要配慮者に対し、居宅、避難所、応急仮設住宅等において福祉ニーズを把握する。

(ア) 町は、要配慮者の所在の把握と被災状況、健康状態及び福祉ニーズの把握に努める。

(イ) 町は、所管する社会福祉施設の施設設備、職員、入所者等の被災状況の迅速な把握に努める。

(ウ) 町は、情報を集約し、被災の状況に応じて、県、近隣府県、関係団体等からの人的・物的支援を得ながら、福祉関係職員の派遣や要配慮者の施設等への入所が行える体制を確立する。

(2) 被災者への支援活動

ア. 福祉用具、育児用品等の確保

高齢者や障がい者の日常不可欠な福祉用具（車椅子、補装具等）や、幼児用の粉ミルク、おむつ等の育児用品等の搬送、供給体制を確保するとともに、被災地域への介護職員等の組織的・継続的な派遣に努める。

イ. 在宅福祉サービスの継続的提供

被災した要配慮者に対して、居宅、避難所及び応急仮設住宅等において、補装具や日常生活用具の交付、ホームヘルパーの派遣等、在宅福祉サービスの継続的な提供に努める。

ウ. 心のケア対策

被災した児童やその家族等の心的外傷ストレス障害（PTSD）等に対応するため、心のケア対策に努める。

エ. 要配慮者の施設への緊急入所等

社会福祉施設入所者が安心して生活を送れるよう、必要な支援を行うとともに、居宅、避難所等では生活できない要配慮者については、本人の意思を尊重した上で、社会福祉施設等への緊急一時入所を迅速かつ円滑に行う。

社会福祉施設等は、施設の機能を維持しつつ、可能な限り受け入れるよう努める。

(3) 福祉相談窓口の開設

救助部は、高齢者、障害者等の要配慮者に対して、周辺住民を中心としてきめ細かな支援体制の確立を図るとともに、早期に相談窓口を開設する。

第7節 文化財等災害応急計画

担当	教育課（教育部）
----	----------

1. 計画方針

指定文化財の所有者または管理責任者は、速やかに被災状況を調査し、その結果を串本町教育委員会を經由して和歌山県教育委員会に報告する。

なお、指定外の文化財に被害が発生した場合は、町（教育部社会教育班）はそれらについても重要なものから被害状況の把握に努め、所有者に被害の拡大防止・応急処置・修復の助言等に努める。

2. 被害状況の把握

文化財が被災した場合、その所有者及び管理責任者は、直ちに串本町の本部に連絡するとともに、被害の拡大防止に努め、関係機関とも協力して被害状況を速やかに調査し、串本町教育委員会に報告する。

串本町教育委員会は、その結果をとりまとめ、和歌山県教育委員会に報告する。

3. 被害の拡大防止

関係機関は、被災文化財の被害拡大を防止するため、協力して応急措置を講ずる。

また、串本町教育委員会は、被災文化財の被害拡大を防止するため、和歌山県教育委員会と協議の上、所有者または管理責任者に対し、応急措置をとるよう指導・助言を行う。

第8節 災害警備計画

担当	串本警察署、総務課（総務部）
----	----------------

1. 計画方針

町をはじめ防災関係機関は、被災地域における社会的な混乱や心理的動揺を防止し、社会秩序の維持を図るとともに、災害対策関係機関と緊密に連携し、警察の組織力と装備資機材を最大限に活用し、住民の生命・身体・財産の保護、交通秩序の確保、犯罪の予防及び検挙等の総合活動により災害時の治安維持にあたる。

2. 計画内容

(1) 住民への呼びかけ

町は、各種の応急対策の推進、実情周知による人心の安定、さらには、復興意欲の高揚を図るため、被害の状況や応急・復旧対策に関する情報を積極的に住民に提供するとともに、秩序ある行動をとるよう呼びかけを行う。

また、災害広報活動を通して、人身の安定と復興意欲の高揚を図る。

(2) 警察本部の任務と活動

災害が発生し、または発生するおそれがある場合においては、住民の生命、身体、財産を保護し、その他被災地における治安の維持にあたるため、関係機関と緊密な協力、連携のもとに、おおむね次の活動を行う。

- ア. 気象及び災害関係情報の収集と伝達
- イ. 被害状況等の調査
- ウ. 避難の指示、警告及び誘導
- エ. 被災者の救助
- オ. 遺体の検視及び身元の確認
- カ. 交通の秩序及び緊急交通路の確保
- キ. 犯罪の予防及び取締り
- ク. 他機関の行う活動に対する協力援助
- ケ. ボランティアの受入

(3) 警備体制

災害が発生し、または発生するおそれがある場合は、災害種別、規模及び態様に応じて警備体制を確立するとともに、警察災害派遣隊等の県外部隊の応援要請を行うなど、迅速的確な警備措置を講じる。

ア. 警備体制の発令

警備体制の発令は、県警察本部長が行う。
警察署長は発令がない場合でも管内の災害の情勢に応じて、必要な警備体制をとる。

イ. 警備体制の種別等

警備体制の種別及び警備体制確立の時期並びに各体制下の推進事項は、和歌山県警察本部災害警備計画及び串本警察署災害警備計画（以下「災害警備計画」という。）の定めるところによる。

ウ. 災害警備本部の組織及び警備部隊の編成と運用

災害警備本部は、各体制の段階に応じて開設することとし、警備本部の組織とその分掌事務及び警備部隊の編成と運用については、災害警備計画の定めるところによる。

エ. 体制の切替及び解除

気象状況の好転、悪化、危険状態の解消、緊迫、被災地における応急措置の経緯など情勢の変化に応じて体制の緩和または強化、もしくは解除を行う。

(4) 交通対策

ア. 交通秩序の確保

災害時において、次の要領により、早期に交通秩序の確保に努める。

(ア) 継続的に交通機関の運行状況及び道路の被害状況の調査を行う。

(イ) 前号の調査に基づく交通関係情報を取りまとめ、関係先に通報する。

(ウ) 要所に交通案内所、不通箇所、迂回路等を明示した立看板等の設備及び交通整理員を配置する。

イ. 緊急交通路の確保

(ア) 被災地において、緊急通行車両以外の車両の通行を禁止または制限する必要があると認めるときは、速やかに当該規制の対象、区間、期間（または始期）、迂回路等を決定し、所要の交通規制を行う。

(イ) 前号の規制を実施しようとするときは、所要の標識を設定するとともに、報道機関等による広報、立看板の掲示等によって交通の禁止または制限の内容を、一般住民に周知する。

ウ. 広域交通管制による規制

被災地への一般車両の乗り入れを抑制するため、隣接する府県警察に対し、主要道路における広域交通管制による規制を要請する。

(5) 通信体制

災害時における通信体制については、災害警備計画の定めるところによる。

第5章 交通輸送計画

項目	初動	応急	復旧	担当
第1節 道路交通の応急対策計画	●	●		紀南河川国道事務所、東牟婁振興局串本建設部、建設課（建設部）
第2節 船舶交通の応急対策計画	●	●		串本海上保安署、建設課（建設部）、産業課（経済部）
第3節 輸送計画	●	●		総務課（総務部）、建設課（建設部）、住民課（救助部）、紀南河川国道事務所、東牟婁振興局串本建設部

第1節 道路交通の応急対策計画

担当	紀南河川国道事務所、東牟婁振興局串本建設部、建設課（建設部）
----	--------------------------------

1. 計画方針

災害時において県警察、道路管理者は相互に協力して交通に関する情報を迅速かつ的確に把握し、交通の混乱を最小限度にとどめ、被災者の安全な避難と緊急車両等の通行を確保するために、交通規制を実施するほか、道路の応急復旧を実施する。

2. 計画内容

(1) 交通規制の実施責任者

災害により、交通施設、道路等の危険な状況が予想され、または発見されたときもしくは通報により認知したときは、次の区分により、区間を定めて道路の通行を禁止し、または制限を行う。

道路交通の制限の権限は、町長（道路管理者）のほか公安委員会、警察署長及び警察官において有するもので、町長が道路交通の規制を行うにあたっては、串本警察署長と協議して行う。

実施責任者		範囲	根拠法	
道 路 管 理 者	国土交通省 県知事 町長	1. 道路施設の破損、欠壊その他の事由により交通の危険を防止するため必要があると認められる場合 2. 道路施設に関する工事のためやむを得ないと認められる場合	道路法 第46条第1項	
	警 察	公安委員会	1. 災害が発生し、またはまさに発生しようとしている場合において、災害応急対策が的確かつ円滑に行われるようにするため緊急の必要があると認められる場合 2. 道路における危険を防止し、その他交通の安全と円滑を図り、または交通公害その他道路の交通に起因する障害を防止するため、必要があると認められる場合	災害対策基本法 第76条第1項 道路交通法 第4条第1項
		警察署長	・道路交通法第4条第1項に規定する、公安委員会の行う規制のうち、適用期間が短いものについて交通規制を行う。	道路交通法 第5条第1項
	警察官	1. 道路における交通が著しく混雑するおそれがある場合 2. 道路の損壊、火災の発生その他の事情により道路において交通の危険が生ずるおそれがあり、当該道路における危険を防止するため緊急の必要がある場合	道路交通法 第6条第2項 第4項	

(2) 発見者等の通報

災害時に道路、橋梁等交通施設の被害並びに交通が極めて混乱している状況を見つけた者は、速やかに警察官または建設部に通報する。

通報を受けた建設部は、その道路管理者及びその地域を所管する警察官に速やかに通報する。

(3) 各機関別実施の要領

道路管理者または警察機関は、災害の発生が予想され、または発生したときは道路及び交通施設の巡回調査に努め、速やかに以下の要領により交通規制を行う。

ア. 道路管理者

災害時により交通施設等の危険な状況が予想され、または発見したとき、もしくは通報等により認知したときは、速やかに必要な規制を行う。

ただし、本部長は本町以外の者が管理する道路、橋梁施設で、危険な状況を予想、発見したときは、その道路管理者に通知する。当該道路管理者が即時規制するいとまがないときは、直ちに、警察官に通報して道路交通法に基づく規制を実施するなど、

応急措置を行う。この場合、道路管理者は正規の規制を速やかに行う。

イ. 警察機関

災害が発生した場合において、災害応急対策が的確かつ円滑に行われるようにするため、緊急の必要があるときは、速やかに必要な交通規制を行う。

(4) 緊急通行車両の通行確認

基本法第 76 条の規定により、公安委員会が緊急通行車両及び規制除外車両以外の車両の通行を禁止し、または制限を行った場合における緊急通行車両及び規制除外車両の確認手続きは、次のとおりとする。

なお、道路交通法第 39 条第 1 項の緊急自動車のほか、自衛隊、米軍及び外交官車両については、確認を受ける必要がなく、標章を表示する必要がない。

ア. 緊急通行車両の基準

緊急通行車両の基準は、以下に示すとおりである。

(ア) 道路交通法第 39 条第 1 項の緊急車両

(イ) 災害応急対策に従事する者または災害応急対策に必要な物資の緊急輸送その他の災害応急対策を実施するための運転中の車両とされており、(イ) の車両については緊急通行車両の確認を受けた標章を掲示しているものである。

また、規制除外車両とは、民間事業者等による災害応急対策車両で、規制除外車両の確認を受けた標章を掲示し、証明書を備え付けている車両である。

※規制除外車両については、規制開始後、復旧状況等に応じて対象を順次拡大していき、その確認は緊急通行車両の確認手続に準じて行う。

イ. 緊急通行車両の確認

(ア) 確認の申出

① 申出場所

警察本部交通規制課、各警察署、高速道路交通警察隊、交通の検問場所

② 申出手続方法

緊急通行車両確認申出書を作成した上、指定行政機関等が保有する車両については、当該車両の自動車検査証の写しを、それ以外の車両については、指定行政機関等との契約書、輸送協定書（輸送協定書がない場合にあつては、指定行政機関等の上申書等）等の当該車両を使用して行う業務の内容を証明する書類の写しを添付する。

③ その他

緊急通行車両確認申出書（車両の用途、輸送人員または品名、出発地等記載）については各申出場所に備え付けのものを使用。

(イ) 確認と標章等の交付

警察署長は、上記の申出を受けたときは、災害応急対策を実施するための車両

として使用されるものであることの確認を行い、当該車両の使用者に対し、基本法施行規則第6条に定める標章及び緊急通行車両確認証明書を交付する。

(ウ) 標章の掲示等

緊急通行車両の確認を受けた者は、交付を受けた標章を当該車両の前面の見やすい箇所に掲示し、緊急通行車両確認証明書は、当該車両に備え付ける。

(エ) 事前届出

確認手続きの省力化・簡素化を図り災害応急対策活動または地震防災応急対策活動を迅速かつ円滑に行うため、緊急通行車両及び一定の規制除外車両については事前の届出をすることができる。事前届出の車両は次のとおりとし、事前届出先は当該車両の使用の本拠の位置を管轄する警察署長を経由して公安委員会に申請する。なお、事前届出に係る事務処理等については別に定める。

- ①災害対策基本法施行令第32条の2第2号に「災害応急対策に従事する者または災害応急対策に必要な物資の緊急輸送その他の災害応急対策を実施するため運転中の車両」と規定されていることから、災害発生時において、防災基本計画等に基づき、災害対策基本法第50条第1項に規定する災害応急対策を実施するために使用される計画がある車両
- ②原子力緊急事態宣言発令時において、原子力災害対策特別措置法第26条第1項に規定する緊急事態応急対策を実施するために使用される計画がある車両
- ③警戒宣言発令時において、大規模地震対策特別措置法第3条第1項の規定に基づき地震防災対策強化地域に指定された地域を管轄する都道府県またはこれに隣接する都道府県を輸送経路として同法第21条第1項の地震防災応急対策に係る緊急輸送を行う計画がある車両
- ④緊急通行車両とならないもののうち、以下のいずれかに該当する車両
 - a. 医師・歯科医師、医療機関等が使用する車両
 - b. 医薬品、医療機器、医療用資材等を輸送する車両
 - c. 患者等搬送用車両（特別な構造または装置があるものに限る。）
 - d. 建設用重機、道路啓開作業用車両または重機輸送用車両（重機輸送用車両にあっては、建設用重機と同一の使用者による届出に限る。）

(5) 交通規制時の車両の運転者の義務（基本法第76条の2）

基本法に規定する交通規制時の車両の運転者の義務は次のとおりである。

ア. 通行禁止等の措置が行われたときは、車両の運転者は、速やかに当該車両を通行禁止区域または区間以外の場所へ移動させること。

なお、速やかな移動が困難な場合には、緊急通行車両の通行の妨害とならない方法により駐車しなければならない。

イ. 前記アに係わらず、車両の運転者は、警察官の指示を受けたときは、その指示に従って車両を移動、または駐車しなければならない。

(6) 警察官、自衛官及び消防吏員による措置命令等（基本法第76条の3）

緊急通行車両の通行の確保のための警察官等による措置は次のとおりである。

ア．警察官は、通行禁止区域において、車両その他の物件が緊急通行車両の妨害となることにより、災害応急対策の実施に著しい支障があると認めるときは、当該車両その他の物件の占有者、所有者、管理者に対し、当該車両その他の物件の移動等の措置をとることを命ずることができる。

イ．前記アによる措置を命ぜられたものが当該措置をとらないときまたはその命令の相手方が現場にいないために当該措置をとることを命ずることができないときは、警察官は、自らその措置をとることができる。この場合において、警察官は、当該措置をとるためやむを得ない限度において車両その他の物件を破損することができる。

ウ．前記ア及びイを警察官がその場にいない場合に限り、災害派遣を命じられた部隊及び消防吏員の執行について準用し、当該自衛官及び消防吏員は、自衛隊用及び消防機関が使用する緊急通行車両の円滑な通行を確保するため必要な措置をとることを命じ、または自ら当該措置をとることができる。

この場合において、その旨を、当該命令をし、または措置をとった場所を管轄する警察署長に通知しなければならない。

(7) 規制の標識等

交通規制を行う実施者は、政令の定めるところにより、以下の標識を設置する。

ただし、緊急のため規定の標識を設置することが困難または不可能なときは、適宜の方法により通行を禁止または制限したことを明示するとともに、警察官等が現場において指導にあたる。

ア．規制標識

規制標識は、以下の様式と方法により設置する。

(ア) 道路交通法第4条、第5条及び道路法第46条によって規制したとき

道路標識、区画線及び道路標示に関する命令（昭和35年12月17日号外総理府建設省令第3号）に定める様式と方法による。

(イ) 基本法第76条によって規制したとき

基本法施行規則第5条に定める様式と方法による。

イ．規制内容の表示

規制標識には、以下の事項を明示して表示する。

(ア) 禁止、制限の対象

(イ) 規制の区域及び区間

(ウ) 規制の期間

ウ．周知の措置

規制を行った場合、公安委員会は、迂回路の明示、代替交通手段についての案内、迂回路についての交通状況に関する情報の提供等を、車両による広報、テレビ、ラジオ、立看板、情報板、現場警察官の広報等により行い、一般の交通に支障のないように努める。

(8) 報告等

規制を行ったときは、以下の要領により報告または通知を行う。

ア. 系統図

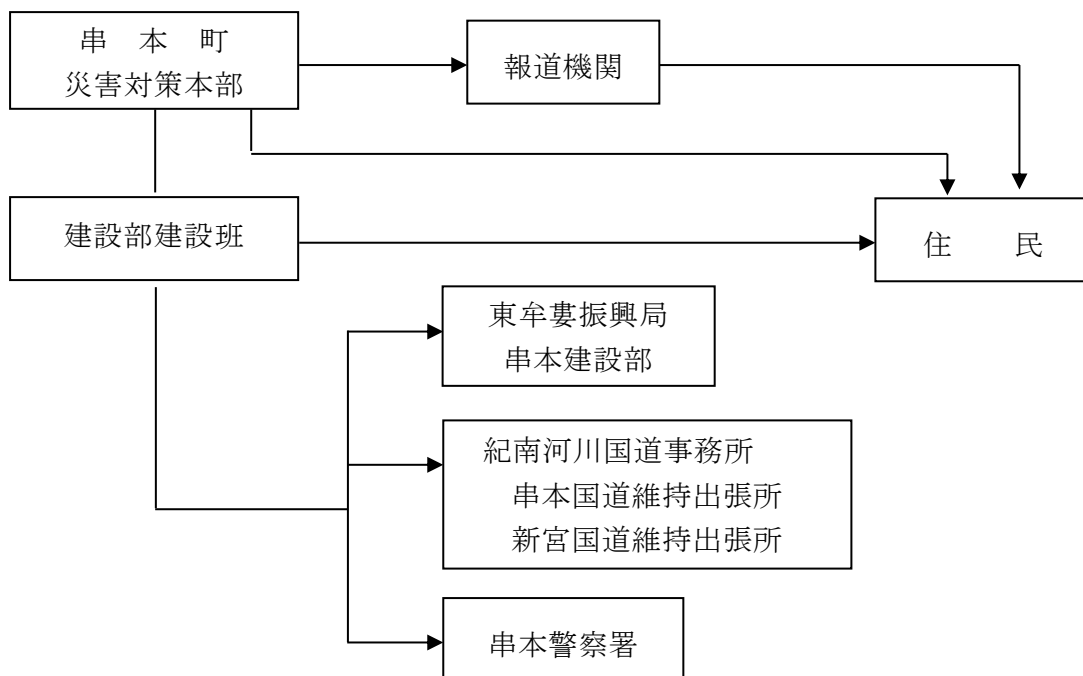

イ. 報告事項

各関係機関は、報告・通知にあたっては以下の事項を明示して行う。

- (ア) 禁止、制限の種別と対象
- (イ) 規制する区域及び区間
- (ウ) 規制する期間
- (エ) 規制する理由
- (オ) 迂回路その他の状況

(9) 道路の応急復旧

ア. 応急復旧の実施責任者

道路の応急復旧実施責任者は、当該道路の管理者とする。

イ. 本部長の責務

- (ア) 他の道路管理者に対する通報

本部長は管内の国道、県道等他の管理者に属する道路が、がけ崩れ及び地震等で道路、橋梁等の施設が危険状態にあることを知ったときは、速やかに当該道路管理者に通報し、応急復旧実施を要請する。

- (イ) 緊急の場合における応急復旧

本部長は、事態が緊急を要し、当該道路管理者に通報し応急復旧を待ついとまがないときは、応急輸送の確保その他付近住民の便宜を図るため、必要とする最小限度において当該道路の応急復旧を行う。

(ウ) 知事に対する応援要請

本部長は自己の管理する道路の応急復旧が不可能または困難な場合には、東牟婁振興局申本建設部を経由して知事に対して応急復旧の応援を要請する。

ウ. 放置車両等の対策

道路管理者は、放置車両や立ち往生車両が発生した場合で、緊急通行車両の通行を確保するため緊急の必要があるときは、運転者等に対し車両の移動等の命令を行う。

運転者がいない場合等においては、道路管理者自らが車両の移動等を行う。また、車両等の移動場所を確保するためやむを得ない必要があるときは、他人の土地を一時使用し、竹木その他の障害物を処分することができる。

【資料 19 道路危険予想箇所一覧表】

【資料 31 緊急通行車両事前届出制度のフローチャート】

【資料 47 東海大地震の警戒宣言発令時における和歌山県内の「広域交通規制対象道路」及び「広域交通検問所】

第2節 船舶交通の応急対策計画

担当	串本海上保安署、建設課（建設部）、産業課（経済部）
----	---------------------------

1. 計画方針

災害が発生し、または発生するおそれがある場合における船舶交通の安全を確保するため、航行規制及び航路障害物の除去等に関し定める。

2. 計画内容

(1) 航行規制の実施者等

田辺海上保安部長は航行制限にあたって、港湾管理者、けい留施設の管理者と密接な連絡を取るよう配慮する。

実施責任者	港名	規制内容
田辺海上保安部長	新宮、宇久井、勝浦、 浦神、古座西向、串本、 日置、日高	1. けい留等の制限 2. 移動命令 3. 漂流物等の除去命令 4. 灯火の制限 5. 火気取扱の制限・禁止 6. 船舶交通の制限・禁止

(2) 発見者等の通報

災害時に港内の船舶施設の被害または船舶交通が極めて混乱している状況を発見したものは、速やかに田辺海上保安部長または経済部に通報する。

通報を受けた経済部は、その港湾の最寄りの海上保安部署長に通報する。

(3) 航行規制の要領

ア. 災害等による水路の損壊・沈没物等のため、船舶の航行に危険がある場合は、田辺海上保安部長は港内における船舶交通の制限・禁止を行う。

イ. 船舶交通の制限・禁止を行った場合は、直ちに航行警報、ラジオ・テレビ放送、巡視船艇による巡回等により広く一般に周知を図る。また、必要に応じて標識を設置する。

(4) 航路障害物の除去

ア. 田辺海上保安部

(ア) 巡視船艇により可能な範囲で漂流物、沈没物、その他の航路障害物の応急的な除去作業を行う。

(イ) 当該物件の所有者、占有者に除去の勧告を行うとともに、関係者による除去作業

の指導監督、警戒を行う。必要あるときは、除去命令を出す。

(ウ) 港湾管理者及び漁港管理者に障害物の存在を通報して除去を促進する。

イ. 港湾管理者及び漁港管理者

所管する港湾区域及び漁港区域内の航路等について、漂流物、沈没物、その他の航路障害物が認められる場合には、応急的な除去作業を行うよう努めるものとし、当該物件の所有者、占有者に除去の勧告を行うとともに、関係者による除去作業の指導監督、警戒を行う。

また、必要ある時は、除去命令を出す。

第3節 輸送計画

担当	総務課（総務部）、建設課（建設部）、住民課（救助部）、紀南河川国道事務所、東牟婁振興局串本建設部
----	--

1. 計画の方針

災害時における被災者の避難及び応急対策に必要な要員、物資等の迅速確実な輸送を確保するため、陸、海、空のあらゆる有効な手段を利用し、総合的かつ積極的に緊急輸送を実現する。

また、特に機動力のあるヘリコプター、大量輸送が可能な船舶の活用を推進する。

2. 計画の内容

(1) 基本方針

ア. 輸送にあたっての配慮事項

輸送活動を行うにあたっては、以下の事項に配慮して行う。

- (ア) 人命の安全
- (イ) 被害の拡大防止
- (ウ) 災害応急対策の円滑な推進

イ. 輸送対象の想定

(ア) 第1段階

- ①救助・救急活動、医療活動の従事者、医薬品等人命救助に要する人員及び物資
- ②消防、水防活動等災害の拡大防止のための人員及び物資
- ③災害対策要員、情報通信、電力、水道施設の保安要員等初動の応急対策に必要な人員及び物資等
- ④後方医療機関へ搬送する負傷者等
- ⑤緊急輸送に必要な輸送施設、輸送拠点の応急復旧、交通規制等に必要な人員及び物資

(イ) 第2段階

- ①上記（ア）の続行
- ②食糧及び水等生命の維持に必要な物資
- ③傷病者及び被災者の被災地外への輸送
- ④輸送施設の応急復旧等に必要な人員及び物資

(ウ) 第3段階

- ①上記（イ）の続行
- ②災害復旧に必要な人員及び物資
- ③生活必需品

ウ. 実施者

災害輸送は他の計画で定めるもののほか、本部長の命を受け、救助部が担当する。

(2) 輸送の種別

災害輸送は以下の手段のうち最も適切な方法により実施する。

- (ア) 自動車及びバイク等による輸送
- (イ) 鉄道軌道等による輸送
- (ウ) 船舶による輸送
- (エ) ヘリコプター等による空中輸送
- (オ) 人力等による輸送

(3) 輸送力の確保等

ア. 自動車輸送力の確保順位

災害輸送のための自動車輸送力の確保は、おおむね以下の順序による。

- (ア) 当該実施機関所有の車両等
- (イ) 公共的団体所有の車両等
- (ウ) 営業用の車両等
- (エ) その他の自家用車両等

イ. 本町の措置

- (ア) 町所有の車両を優先して調達するなどの方法で確保に努める。
- (イ) 町の輸送に必要な車両及び要員等の確保については、適宜町内の業者所有の車両等を借上げて調達するなどの方法で確保に努める。
- (ウ) 町所有の車両が調達不能となった場合は、輸送条件を示して東牟婁振興局に応援を要請する。

ウ. 鉄道軌道等による輸送

道路の被害等により自動車による輸送が不可能なときまたは遠隔地において物資等を確保したときで、鉄道軌道等による輸送が最も適当であると判断したときは、鉄道軌道等による輸送を行う。

エ. 船舶による輸送

陸路の交通が途絶した場合には、県本部を通じて田辺海上保安部、海上自衛隊または近畿海運局勝浦海運支局に対し、船舶の出動を要請する。

オ. ヘリコプター等による空中輸送

一般交通途絶時にともない緊急に空中輸送が必要なときは、本部は県本部を通じ、県及び自衛隊所有のヘリコプターによる空中輸送出動を要請する。

なお、空中輸送による救助物資の投下場所及びヘリコプター発着場地点は、資料 30 のとおりとする。

(4) 緊急物資の集積場所

災害時における緊急物資については、輸送の効率を上げるため、一時的に次の場所に集積する。

■串本町における緊急物資集積場所

施設名	所在地
串本町 B&G 海洋センター	サンゴ台 1060 番地 42
上野山防災倉庫	上野山 291 番地 1

(5) 緊急輸送道路等の確保**ア. 道路管理者**

緊急輸送道路（国、県、自衛隊等で構成された協議会が選定する「第1次緊急輸送道路、第2次緊急輸送道路」）及び地域緊急輸送道路（町が指定）のそれぞれの道路管理者は、緊急交通路の点検及び道路啓開を行う。

イ. 点 検

使用可能な緊急輸送道路等を把握するため、道路施設の被害状況及び安全性の点検を行い、その結果を県本部及び県警察本部（串本警察署）に連絡する。

ウ. 啓開作業

民間建設業者等の協力を得て、啓開作業を行う。

(6) 緊急輸送の予定路線**ア. 緊急輸送予定路線**

災害時における緊急輸送活動を迅速かつ効果的に実施するための緊急輸送予定路線は、以下のとおりとする。

■串本町役場本庁舎

(ア) 串本町役場本庁舎～和歌山県庁 串本町役場本庁舎→国道 42 号→阪和自動車道→国道 24 号→県道鳴神木広線→ 県道和歌山野上線→県道和歌山港線→和歌山県庁
(イ) 串本町役場本庁舎～東牟婁振興局 串本町役場本庁舎→国道 42 号→東牟婁振興局
(ウ) 串本町役場本庁舎～南紀白浜空港 串本町役場本庁舎→国道 42 号→県道白浜温泉線→南紀白浜空港
(エ) 串本町役場本庁舎～関西国際空港 串本町役場本庁舎→国道 42 号→阪和自動車道→関西空港自動車道→関西国際空港 連絡橋→関西国際空港

<p>(オ) 串本町役場本庁舎～新宮港 串本町役場本庁舎→国道42号→新宮港（新宮市）</p>
<p>(カ) 串本町役場本庁舎～総合運動公園 ①串本町役場本庁舎→国道42号→串本港線（町道）→東海岸線（町道）→大乘郷線（町道）→サンゴ台中央線（町道）→総合運動公園（ヘリポート） ②串本町役場本庁舎→沖ノ芝1号線（町道）→東海岸線（町道）→大乘郷線（町道）→サンゴ台中央線（町道）→総合運動公園（ヘリポート）</p>
<p>(キ) 串本町役場本庁舎～くしもと町立病院 ①串本町役場本庁舎→国道42号→串本港線（町道）→東海岸線（町道）→大乘郷線（町道）→サンゴ台中央線（町道）→サンゴ台7号線（町道）→くしもと町立病院（災害医療拠点）</p>

■串本町役場古座分庁舎

<p>(ア) 串本町役場古座分庁舎～和歌山県庁 串本町役場古座分庁舎→県道すさみ古座線→国道42号→阪和自動車道→国道24号→県道鳴神木広線→県道和歌山野上線→県道和歌山港線→和歌山県庁</p>
<p>(イ) 串本町役場古座分庁舎～東牟婁振興局 串本町役場古座分庁舎→県道すさみ古座線→国道42号→東牟婁振興局</p>
<p>(ウ) 串本町役場古座分庁舎～東牟婁振興局串本建設部 串本町役場古座分庁舎→県道すさみ古座線→国道42号→東牟婁振興局串本建設部</p>
<p>(エ) 串本町役場古座分庁舎～南紀白浜空港 串本町役場古座分庁舎→県道すさみ古座線→国道42号→県道白浜温泉線→南紀白浜空港</p>
<p>(オ) 串本町役場古座分庁舎～関西国際空港 串本町役場古座分庁舎→県道すさみ古座線→国道42号→阪和自動車道→関西空港自動車道→関西国際空港連絡橋→関西国際空港</p>
<p>(カ) 串本町役場古座分庁舎～袋港 串本町役場古座分庁舎→県道すさみ古座線→国道42号→袋港（串本町）</p>
<p>(キ) 串本町役場古座分庁舎～新宮港 串本町役場古座分庁舎→県道すさみ古座線→国道42号→新宮港（新宮市）</p>
<p>(ク) 串本町役場古座分庁舎～上野山防災広場 ①串本町役場古座分庁舎→港湾停車場線（町道）→県道すさみ古座線→古座橋→県道田原古座線→右東谷津荷線（町道）→上野山団地3号線（町道）→上野山団地5号線（町道）→上野山防災広場（ヘリポート） ②串本町役場古座分庁舎→港湾停車場線（町道）→県道すさみ古座線→国道42号→古座大橋→県道田原古座線→右東谷津荷線（町道）→上野山団地3号線（町道）→上野山団地5号線（町道）→上野山防災広場（ヘリポート） ③串本町役場古座分庁舎→港湾停車場線（町道）→西向港線（町道）→国道42号→古座大橋→県道田原古座線→右東谷津荷線（町道）→上野山団地3号線（町道）→上野山団地5号線（町道）→上野山防災広場（ヘリポート）</p>

（ケ）串本町役場古座分庁舎～くしもと町立病院

- ①串本町役場古座分庁舎→港湾停車場線（町道）→県道すさみ古座線→国道42号→古座大橋→国道42号→公園通り線（町道）→サンゴ台中央線（町道）→サンゴ台7号線（町道）→くしもと町立病院（災害医療拠点）
- ②串本町役場古座分庁舎→港湾停車場線（町道）→県道すさみ古座線→古座橋→県道田原古座線→国道42号→公園通り線（町道）→サンゴ台中央線（町道）→サンゴ台7号線（町道）→くしもと町立病院（災害医療拠点）
- ③串本町役場古座分庁舎→港湾停車場線（町道）→西向港線（町道）→国道42号→古座大橋→国道42号→串本港線（町道）→東海岸線（町道）→大乘郷線（町道）→サンゴ台中央線（町道）→サンゴ台7号線（町道）→くしもと町立病院（災害医療拠点）

イ．啓開作業

道路施設の被害が甚大で、緊急輸送道路等が途絶した場合、道路管理者は、関係機関等の協力を得て、この輸送道路における障害物の除去及び道路施設の応急補修等の啓開作業を優先的に行う。

（7）災害救助法による適用範囲

災害救助法による輸送費及び賃金職員等雇上費は、以下のとおりである。

ア．対 象

- （ア）被災者の避難
- （イ）医療及び助産
- （ウ）被災者の救出
- （エ）飲料水の供給
- （オ）遺体の捜索
- （カ）遺体の処理
- （キ）救済用物資の整理配分

イ．費用の限度額

当該地域における通常の実費とする。

ウ．期 間

救助の実施が認められる期間以内とする。

【資料30 災害時用臨時ヘリポート一覧表】

第6章 保健衛生計画

項目	初動	応急	復旧	担当
第1節 防疫計画	●	●		福祉課（救助部）、住民課（救助部）、水道課（建設部）
第2節 動物保護管理計画	●	●		住民課（救助部）
第3節 清掃計画	●	●		住民課（救助部）

第1節 防疫計画

担当	福祉課（救助部）、住民課（救助部）、水道課（建設部）
----	----------------------------

1. 計画方針

災害発生時における被災地の防疫は、本計画に定めるところにより迅速に実施し、感染症の発生と流行の未然防止に万全を期する。

2. 計画内容

(1) 実施者

救助部が、「感染症の予防及び感染症の患者に対する医療に関する法律（平成10年法律第114号）」（以下「法」という。）に基づき、県支部串本救助保健班の指導、指示に基づいて行う。

ただし、被害が甚大で救助部のみで実施が不可能なときは県支部または県本部の応援を要請し行う。

(2) 組織

救助部のもとに、各種作業実施の直接の組織として以下の班を設置する。

ア. 防疫班の編成

防疫実施のため防疫班を編成する。

防疫班はおおむね衛生技術者1名（班長）・事務職員1名・作業員数名をもって編成する。

(3) 災害防疫の実施方法

ア. 防疫措置の強化

災害の規模に応じた防疫組織を設け、対策の推進を図るとともに、防疫班を編成し、防疫活動に従事させる。

イ. 広報活動の実施

パンフレット、リーフレット等の方法により地区組織等を通じ、広報活動の強化に努めるとともに、住民の社会不安の防止に努める。

ウ. 消毒の実施

法第27条第2項の規定による消毒は、次によるものとし、使用する薬剤及び器具等については、速やかに整備拡充を図る。

(ア) 消毒方法

法第27条第2項の規定による県知事の指示に基づき、法施行規則第14条に定めるところによって実施する。

エ. ねずみ族、昆虫等の駆除

法第28条第2項の規定により、知事が定めた地域内で知事の指示に基づき、ねずみ族・昆虫等の駆除を実施する。

オ. 生活の用に供される水の供給

法第31条第2項の規定による知事の指示に基づき、速やかに生活の用に供される水を供給する。実施にあたっては「第3編第2部第3章第4節 給水計画」(p3-103)に定める方法によって行う。

カ. 患者の入院方法

感染症等であって、入院が適当な者については、法第19条の規定により、早急に入院の手続きをとる。

感染症指定医療機関が災した場合または交通事情等の理由により入院が困難な場合は、その他の病院または診療所であって知事が適当と認めるものに入院させることができる。

キ. 集団避難所

感染症により避難所を開設したときは、防疫関係職員の指導を得て、衛生の徹底を期する。

ク. 報告

(ア) 被災状況の報告

本部は被災地域の被害状況を把握した時は、速やかに「様式17 被害状況報告書」により、当該保健所（新宮保健所串本支所）に電話及び文書をもって報告する。報告は文書に先立ち電話または電報をもって行う。

(イ) 防疫活動状況の報告

「様式18 防疫活動状況報告書」により、毎日の防疫活動の状況を取りまとめ、当該保健所（新宮保健所串本支所）に電話及び文書をもって報告する。

(ウ) 災害防疫所要見込額の報告

救助部は、災害防疫作業費について、その所要見込額を算定し、当該保健所（新宮保健所串本支所）を経由して県に報告する。なお、その概算については、必ず事前に電話などをもって速やかに報告を行う。

（エ）災害防疫完了報告

救助部は、災害防疫が完了したときは、防疫活動を終了した日から起算して、おおむね20日以内に「様式20 災害防疫業務完了報告書」により、当該保健所（新宮保健所串本支所）に提出する。

ケ．記録の整備

防疫に関し整備して保存しなければならない書類は以下のとおりとする。

（ア）災害状況報告書〔様式17〕

（イ）防疫活動状況報告書〔様式18〕

（ウ）消毒に関する書類

（エ）ねずみ族、昆虫等の駆除に関する書類

（オ）生活の用に供される水の供給に関する書類

（カ）患者台帳

（キ）防疫作業日誌

作業の種類及び作業量、作業に従事した者、実施地域及び期間、実施後の反省、その他参考事項を記載する。

（ク）災害防疫経費所要額調〔様式19〕及び関係書類

（ケ）災害防疫業務完了報告書〔様式20〕

コ．災害防疫経費の清算

災害防疫に要した経費は、他の経費と明確に区分し、災害防疫活動を終了した後でできる限り速やかに清算する。

サ．災害防疫における業務分掌

災害防疫の業務分掌の概要は以下のとおりである。

実施主体	町本部救助部	県支部保健班	県本部防疫班	備考
検病調査		主) 検病調査班を編成し、実施する。		
健康診断		主) 検病調査の結果必要と認め足りるときは本部と協議の上、実施する。	健康診断を行うに必要な器材、薬剤の確保。	
患者の入院		主) 感染症患者または病原体保有者の発生したときは速やかに入院の手続きをとる。		
		主) 患者多数発生または交通途絶のため感染症指定医療機関に入院困難なときは他の医療機関に入院の手続きをとる。	患者数、入院先などの把握等を通じてまん延対策を講じる。	
生活の用に供される水の供給	主) 東牟婁支部の指示により実施する。	市町村本部に指示する。	給水ろ過班の現地派遣、自衛隊の出動要請。	
消毒方法	主) 東牟婁支部の指示により実施する。	市町村本部に指示する。		町の被害激甚でその機能が著しく阻害され、町本部が実施すべき業務が実施できないか、実施しても不十分であるときは、県が代執行する。
ねずみ族、昆虫の駆除	主) 東牟婁支部の指示により実施する。	市町村本部に実施範囲、期間を示達する。		
集団避難所	主) 集団避難所を開設したときはその衛生管理に特に注意する。 (自主防災組織の編成)			
臨時予防接種	町本部で実施することが可能と認め、支部が命令したときは、町本部において実施する。	主) 県本部の命令により対象者・期日を定めて、臨時予防接種を実施する。	感染症予防上必要と認めるときは、対象者期日を指定し支部に臨時予防接種を命令する。	

【様式 17 災害状況報告書】

【様式 18 防疫活動状況報告書】

【様式 19 災害防疫経費所要額調】

【様式 20 災害防疫業務完了報告書】

第2節 動物保護管理計画

担当	住民課（救助部）
----	----------

1. 計画方針

災害で被災、放置された愛玩動物（ペット）の動物保護管理活動を行うため、県が設置し、県獣医師会、動物愛護団体が活動協力する「災害時動物救護本部」との連携、支援を行う。

特定動物（人に危害を加える恐れのある危険な動物）については、被災状況を把握し、所有者等に逸走防止等を図るように指示し、安全確保を行う。

2. 計画内容

(1) 被災地域における動物の保護

所有者不明の負傷動物または放し飼い状態の動物の保護については、獣医師会や動物関係団体等と協力し、動物の保護に努める。

(2) 避難所における適正な飼育と情報提供

飼い主とともに避難した動物の飼育については、町避難所運営マニュアルに基づき適正な指導を行うなど、動物の愛護及び環境衛生の維持に努める。

また、災害時動物救護本部に対し、避難所における愛玩動物の情報等を提供する。

(3) 収容対策

災害時動物救護本部は、県等の指導・助言のもと、次の愛玩動物の収容対策を実施する。

- (ア) 負傷した動物の収容・治療・保護
- (イ) 飼養されている動物への餌の配布
- (ウ) 放浪動物の収容・保護
- (エ) 飼養困難な動物の一時保護
- (オ) 愛玩動物の所有者や里親（新たな所有者）探しのための情報の収集、提供
- (カ) 愛玩動物に関する相談の実施等

(4) 死亡した愛玩動物の処理

- (ア) 町の焼却場で衛生的に焼却処理する。
- (イ) 移動し難いものについては、その場で衛生的に処理する。

第3節 清掃計画

担当	住民課（救助部）
----	----------

1. 計画方針

災害発生によって、ごみ、汚泥並びにし尿等（以下「廃棄物」という。）により生活環境が著しく汚染された場合、これらを早急に処理し衛生的な生活環境を確保するため、災害時における廃棄物対策は本計画によるほか、別途定める「串本町災害廃棄物処理計画」による。

2. 計画内容

(1) 実施者

- ア．廃棄物収集処分の応急対策計画の策定及びその実施は、救助部環境衛生班が実施する。実施にあたっては、ごみ処理担当、し尿処理担当、ガレキ処理担当等を編成する。
- イ．本部長は、被害が甚大で町だけで処理が不可能な場合は、県に協力要請を行い、県の指導により他の市町村の応援及び災害廃棄物処理支援要員の協力を得て実施する。

(2) 実施の方法

ア．ごみ処理

(ア) 初期対応

- ①避難所をはじめ被災地域におけるごみの収集処理見込量を把握する。
- ②ごみ処理施設の被害状況と復旧見込を把握する。

(イ) 処理活動

- ①被災地の生活に支障が出ないように、必要であれば「大規模災害時における一般廃棄物応急対策業務に関する協定」に基づき、一般社団法人和歌山県清掃連合会串本支部に支援要請を行い、ごみの収集処理を適切に行う。
- ②ごみの収集は平常時の収集ルートを基本とするが、状況に応じて別途集積所を定め収集の能率化を図る。
- ③ごみの分別は、平常時と同様の分別を原則とする。
- ④防疫上、早期の収集が必要な生活ごみは、迅速に収集処理する。
- ⑤ごみの排出量のごみ処理施設の処理能力を超えた場合やごみの分別が困難な場合は、必要に応じて仮置場を設置し、分別が困難なごみについては仮置場で分別を実施する。また、仮置場における衛生状態を保つ。
- ⑥分別されたごみの種類に応じ、環境衛生上支障のないよう適切な処理を行う。

イ．し尿処理

(ア) 初期対応

- ①避難所等の避難人員及び場所を確認し、水道復旧状況を勘案の上、当該避難所

等の仮設トイレの必要数やし尿の収集・処理見込みを把握し、必要に応じ仮設トイレの設置に努める。また、設置にあたっては、立地条件を考慮し、漏出により地下に浸透しない措置を講じる。

- ②要配慮者に向けては、「災害対策用簡易トイレ」の備蓄分を避難所等に輸送し使用するとともに、不足する分については関連業者等より調達確保し輸送を依頼する。
- ③し尿処理施設等の被害状況を把握し、必要に応じ応急復旧措置を講じて、処理能力の維持に努める。

(イ) 処理活動

- ①収集は、し尿収集許可業者の積極的な協力を求め、必要であれば「大規模災害時における一般廃棄物応急対策業務に関する協定」に基づき、一般社団法人和歌山県清掃連合会串本支部に支援要請を行い実施する。また、避難所等で緊急汲み取りを必要とする地域から実施する。
- ②処理は、し尿処理場で行うことを原則とする。ただし、汲み取りし尿が大量のため応急的に貯留槽を設置する場合には、環境衛生上支障のない場所に設置するとともに、漏出により地下水または河川等を汚染しないように注意する。

ウ. ガレキ処理

(ア) 初期対応

- ①ガレキの発生量を把握する。
- ②ガレキの選別、保管、償却等のために長期間の仮置きが可能な仮置場を確保するとともに、ガレキの最終処分までの処理ルート確保を図る。
- ③災害の規模、被害の程度により、収集能力、緊急度等を勘案して収集計画を作成し実施する。

(イ) 処理活動

- ①ガレキ処理については、危険なもの、通行上支障のあるもの等を優先的に収集、運搬する。
- ②ガレキの適正な分別処理を行うとともに、再利用できるものは可能な限りリサイクル処理に努める。
- ③アスベスト等有害な廃棄物による環境汚染の未然防止に努めるとともに、町民や作業者の健康管理及び安全管理に十分配慮する。
- ④処理のために必要な資機材については、町所有の資機材及び建設業者等の協力を得て確保する。

(3) 県への協力要請

ア. 本部長は、廃棄物処理について協力支援が必要と認めたときは、県に対し、県と一般社団法人和歌山県産業廃棄物協会の間で締結されている「大規模災害時における災害廃棄物の処理等に関する協定書」に基づく協力を要請する。

イ. 本部長は、し尿等の収集運搬の協力支援が必要であると判断したときは、知事に要請し、当該要請を受けて知事は一般社団法人和歌山県清掃連合会及び一般社団法人和歌山県一般廃棄物協会と締結している「災害時におけるし尿等の収集運搬に関する協定書」に基づき、支援の協力要請を行う。

(4) 事務処理

- ア. 本部長は、災害により清掃事業の応急対策を実施したときは、直ちに新宮保健所串本支所経由の上、県環境生活部循環型社会推進課へ報告する。
- イ. 本部長は、廃棄物処理施設（ごみ処理施設、し尿処理施設）に被害があった場合は、環境省大臣官房廃棄物・リサイクル対策部長通知（平成19年9月6日）「災害等廃棄物処理事業費補助金及び廃棄物処理施設災害復旧費補助金の取扱い」により、その被害状況等を、新宮保健所串本支所を經由して、県環境生活部循環型社会推進課へ報告する。
- ウ. 報告は、環境省大臣官房廃棄物・リサイクル対策部長通知（平成19年9月6日）「災害等廃棄物処理事業費補助金及び廃棄物処理施設災害復旧費補助金の取扱い」によるものとする。

(5) その他

ア. 堆積土砂と災害清掃事業との関係

堆積土砂の排除は、清掃作業とはみなされない。

【資料 17 消防相互応援協定等の締結状況】

【資料 48 県内の清掃施設等の状況】

【資料 49 廃棄物処理施設被害状況報告の様式】

第7章 文教対策計画

項目	初動	応急	復旧	担当
第1節 小・中学校の計画	●			教育課（教育部）
第2節 学校給食関係の計画	●			教育課（教育部）
第3節 社会教育施設関係の計画	●			教育課（教育部）
第4節 幼稚園・保育所・認定こども園の応急対策計画	●			こども未来課（救助部）
第5節 学用品支給計画		●		教育課（教育部）

災害が発生し、または発生するおそれがある場合、児童生徒の安全確保・学校施設の確保及び教職員対策、文教施設の復旧、学用品、教科書の確保等、以下の応急対策を講ずる。

第1節 小・中学校の計画

担当	教育課（教育部）
----	----------

1. 計画方針

小・中学校に関する災害の応急対策は、別に定めるほか、この計画による。

2. 計画内容

(1) 児童生徒の安全の確保

- ア. 児童生徒に対する安全指導の充実徹底を図るとともに、避難訓練等の実施を通じて常に緊急措置、安全措置がとれるような体制を確立しておく。
 - イ. 校長は、事前に災害が予知される場合や児童生徒に危険が及ぶ心配があるときなど、現状を的確に判断し、臨時休校、学校行事の中止等適切な措置を講ずるとともに、教育委員会を經由若しくは直接本部に報告する。
 - ウ. 災害が発生しまたは発生するおそれがある場合においては、安全確認ができるまでの間、児童生徒の安全確保を第一とし、校内に保護する。
 - エ. 安全確認ができた場合や確実に保護者等への引渡しができる場合には、帰宅させる。また、保護者に対しては、児童生徒の安全な引渡しを図る。
 - オ. 在校時・学校外の諸活動、登下校時、夜間・休日等の児童生徒の安全確保方策については、危機管理マニュアル等を整備し、確立しておくこと。
- 【「生きる力」をはぐくむ防災教育の展開（文部科学省）、学校における防災教育指針（県教育委員会）参照】

(2) 学校施設の確保

ア. 被害程度別応急教育予定場所

- (ア) 応急的修理で使用できる程度の場合
当該施設の応急措置を行い使用する。
- (イ) 学校の一部の校舎が使用できない程度の場合
特別教室、屋内体育施設等を利用し、なお、不足する場合は二部授業等の方法による。
- (ウ) 校舎の全部または大部分が使用できない程度の場合
公共施設を利用し、または隣接学校の校舎等を利用する。
- (エ) 特に地区が全体的被害を受けた場合
住民避難先の最寄りの学校、り災を免れた公共施設を利用する。

イ. 施設利用の応援

近隣学校その他公共施設を利用して授業を行う場合には、以下の方法により当該施設管理者または所有者の応援を得るものとする。

- (ア) 串本町内施設利用の場合
本部において、関係者協議の上、行う。
- (イ) 東牟婁支部内の他市町村施設利用の場合
教育部は、本部教育部に対して、施設利用の応援を要請する。
- (ウ) 他支部の所轄地域の施設利用の場合
教育部は、本部教育部に対して、施設利用の応援を要請する。

ウ. 教職員の対策

- (ア) 学校内操作
欠員が少数の場合には、学校内において操作する。
- (イ) 町内操作
学校内で解決できないときは、学校長は教育部に派遣を要請する。
教育部は、町内の学校内において操作する。
- (ウ) 支部内操作
町内において解決できないときは、近隣市町村に教職員派遣を要請する。
- (エ) 県内操作
支部内において解決できないときは、本部教育部に教職員派遣を要請する。
なお、応援要請にあたっては、教育部長が本部長と協議して決定する。

第2節 学校給食関係の計画

担当	教育課（教育部）
----	----------

1. 計画方針

災害時における学校給食の応急対策は、この計画による。

2. 計画内容

(1) 給食の実施

教育部は、以下の事項に留意して応急給食を実施する。

- ア．施設、原材料の被害のため、給食の実施ができないときは、速やかに応急措置をして実施する。
- イ．学校を避難所として使用する場合、給食施設は災者用炊出し施設に利用される場合が少なくないが、学校給食と災者炊出しとの調整に留意して実施する。

(2) 物資対策

教育部は、被害を受けた給食用原材料等の被害を取りまとめ、その物品の処分方法等については、県本部の指示・指導を受ける。

第3節 社会教育施設関係の計画

担当	教育課（教育部）
----	----------

1. 計画方針

災害時における社会教育施設関係の応急対策は、この計画による。

2. 計画内容

災害発生時においては、社会教育施設等は災害応急対策のため、特に避難所等に利用される場合も少なくないため、教育部は、被害状況の掌握に努めるとともに、その応急処理等適宜の措置を速やかに実施する。

第4節 幼稚園・保育所・認定こども園の応急対策計画

担当	こども未来課（救助部）
----	-------------

1. 計画方針

幼稚園・保育所・認定こども園に関する災害の応急対策は、別に定めるほか、この計画による。

2. 計画内容

(1) 災害時の措置

災害が発生しまたは発生するおそれがある場合においては、幼稚園、保育所・認定こども園（以下「幼稚園等」という。）では、次の措置を講ずる。

ア．園長及び所長（不在の場合は、副園長、副所長若しくはそれに準ずる者。以下「園長等」という。）は、状況に応じた緊急避難の指示を行う。

イ．災害の規模及び施設設備の被害状況を速やかに把握し、必要な措置を講ずるとともに、本部長に報告する。

ウ．園児及び児童（以下「園児等」という。）は、幼稚園等の管理下において、園児等の安全確保を第一とする。

安全確認後、確実に保護者等への引渡しができる場合には、園児等を帰宅させるが、保護者の迎えがないときは、施設の安全を確認し、園児を施設内に保護する。

エ．勤務時間外に災害が発生した場合において、関係者は、所属の幼稚園等に速やかに参集し、町が行う災害応急対策活動及び復旧活動に協力し、応急的な幼児教育または保育の実施及び施設の管理のための体制を確立する。

(2) 応急対策の実施

園長等は、平常時に策定した防災マニュアルや応急的な幼児教育または保育計画等の諸計画に基づき、速やかに応急対策を実施する。

また、職員が不足する場合は、関係部局内でこれを調整し対策を講じ、臨時の編成を行うなど必要な措置を行うとともに、園児等及び保護者に周知する。

第5節 学用品支給計画

担当	教育課（教育部）
----	----------

1. 計画方針

災害により住家に被害を受け、就学上欠くことのできない学用品を喪失または損傷した小・中学校の児童生徒に対し、必要最小限度の学用品を給与し、それらの者の就学の便を図る。

2. 計画内容

(1) 給与の種別

教科書、文房具、通学用品

(2) 給与対象者

災害により住家に被害を受けた児童・生徒で、住家の被害程度は、全壊（焼）、流失、半壊（焼）及び床上浸水以上で、学用品がなく就学に支障を生じている者。

(3) 給与方法

ア. 学用品は、原則として県において一括購入し、り災児童生徒に対する配分は、県または町（教育部）が実施するが、教科書等については、地域ごと学校等により、その使用教科書が異なる場合も考慮し、学用品の給与を迅速に行うため県から町長へ職権が委任された場合には、調達から配分までの業務を行う。

イ. 県または町（教育部）は、学用品の給与にあたっては、まず、その給与対象となる児童・生徒の確実な人員を把握するため、り災者名簿と児童・生徒の指導要録及び学齢簿等と照合し、被害別、学年別に給与対象人員を正確に把握する。

(4) 救助法による学用品の給与基準

ア. 「学用品の給与」は、住家の全壊、全焼、流失、半壊、半焼または床上浸水（土砂の堆積等により一時的に居住することができない状態となったものを含む。）により、学用品を喪失、または損傷し、就学上支障のある児童・生徒に対して行う。

イ. 「学用品の給与」は、被害の実情に応じ、次に掲げる品目の範囲内において、現物をもって支給する。

- ①教科書等（教科書の発行に関する臨時措置法第2条1項に規定する教科書及び教科書以外の教材で教育委員会に届け出、またはその承認を受けている教材）
- ②文房具
- ③通学用品

ウ. 「学用品の給与」のため支出できる費用は、教科書代としては「教科書の発行に関する臨時措置法」第2条第1項に規定する教科書及び教科書以外の教材で教育委員会

に届け出またはその承認を受けている教材を給与するための実費とし、文房具及び通学用品費は小学校児童1人当たり4,400円以内、中学校生徒1人当たり4,700円以内、高等学校等生徒一人当たり5,100円とする。

エ.「学用品の給与」は、災害発生の日から、教科書については1ヶ月以内、その他の学用品については15日以内とする。

ただし、当該期間内にできない場合は、内閣総理大臣の承認を得て必要最小限の期間を延長することができるように東牟婁振興局を經由して知事に期間延長の申請を行う。

(5) その他

整備しなければならない書類等は、以下のとおりである。

- ア. 救助実施記録日計票 [様式4]
- イ. 学用品の給与状況 [様式4]
- ウ. 学用品購入関係支払証拠書類
- エ. 備蓄物資払出証拠書類

【様式4 災害救助法関係様式】

第8章 農林水産関係災害応急対策計画

項目	初動	応急	復旧	担当
第1節 農林関係災害応急対策計画	●			産業課（経済部）
第2節 水産関係災害応急対策計画	●			産業課（経済部）

第1節 農林関係災害応急対策計画

担当	産業課（経済部）
----	----------

1. 計画方針

各種気象災害による農作物、農林業施設等の被害を最小限にとどめるための諸施策について定める。

2. 計画内容

(1) 農地及び農業用施設に対する設置

- ア. 用水路等が決壊または氾濫するおそれがある場合の排水施設の保全、警戒及び被災時の応急措置については、紀南農業協同組合、みくまの農業協同組合の協力を得て実施する。
- イ. 河川等の決壊、氾濫により農業用施設に被害を受けたときは、紀南農業協同組合、みくまの農業協同組合の協力を得て応急復旧を実施するとともに、農地が冠水した場合は、可搬ポンプ等を活用して排水活動を実施する。
なお、資機材が不足する場合は、東牟婁振興局に協力を要請する。

(2) 風水害応急対策

ア. 農作物対策

- (ア) 各種農作物に被害のあるときは、病害虫に対して早期防除の徹底を図るとともに、被害が著しく栽培を継続することが不可能な場合は、速やかに栽培を中止し、経営可能な範囲で新たな農業作目の検討を行う。
- (イ) 被害の実態に応じ、紀南農業協同組合、みくまの農業協同組合及び東牟婁振興局農林水産振興部農業水産振興課に対し技術の指導を依頼する。
なお、種苗の確保についても同様とする。

イ. 林業対策

- (ア) 苗畑に被害のあるときは、病虫害の防止措置をとる。
- (イ) 造林地に被害のあるときは、被害木は早期に処分し、根切れ・根ゆるみなどを起こした幼齢林木は、木起こしや根踏みをして樹勢の回復を図る。
- (ウ) 治山・林道については、早期に施設を巡視して、被害の状況を把握するとともに、危険な箇所については標示をし、応急処置に努める。
- (エ) 森林組合は、上記対応の実施において、産業課に協力する。

(3) 干害応急対策

- ア. 用水の不足する農地では、最小の水量で最大の効果を上げるよう計画的・能率的な灌水を行えるよう努める。
- イ. 干害に伴う病虫害の発生に注意し、早期防除を行う。

第2節 水産関係災害応急対策計画

担当	産業課（経済部）
----	----------

1. 計画の方針

各種災害による漁場、水産施設等の被害を最小限度にとどめるため、応急対策を迅速かつ的確に実施する。

2. 計画の内容

(1) 油の流出への対応

油の流出による漁場、水産施設災害の発生に際し、事故発生等の伝達方法は以下のとおりとする。

■油流出の場合の伝達方法

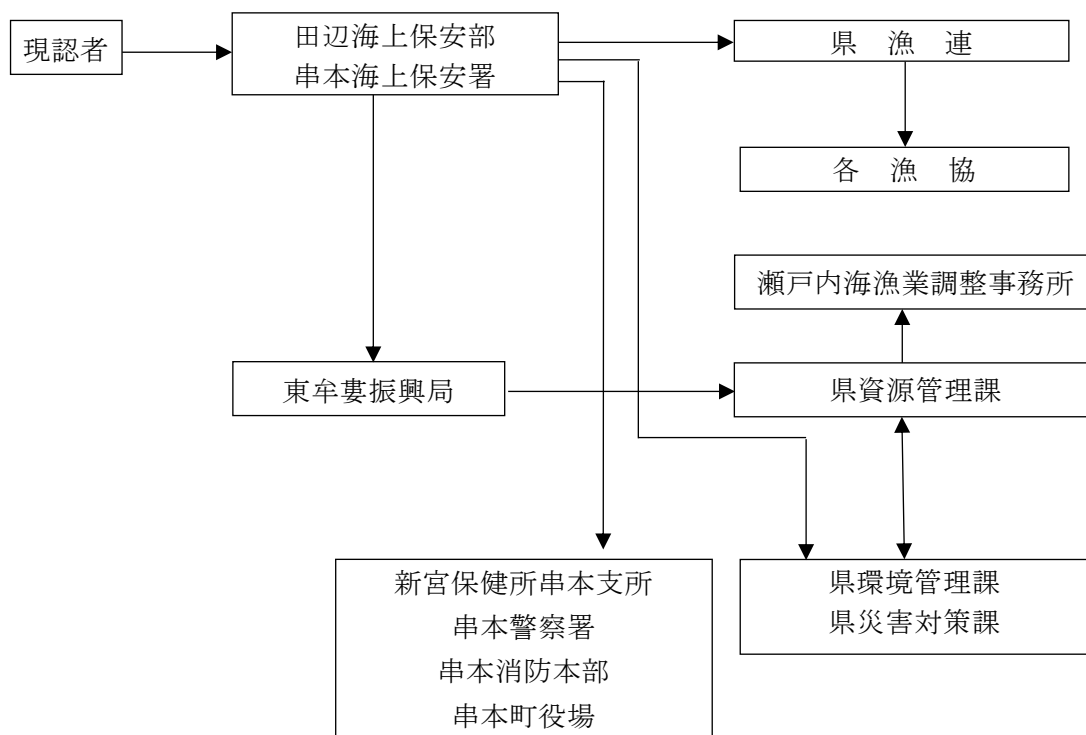

(2) 赤潮発生への対応

赤潮時による漁場、水産施設への災害の発生に際し、事故発生等の伝達方法は以下のとおりとする。

■赤潮時の伝達方法

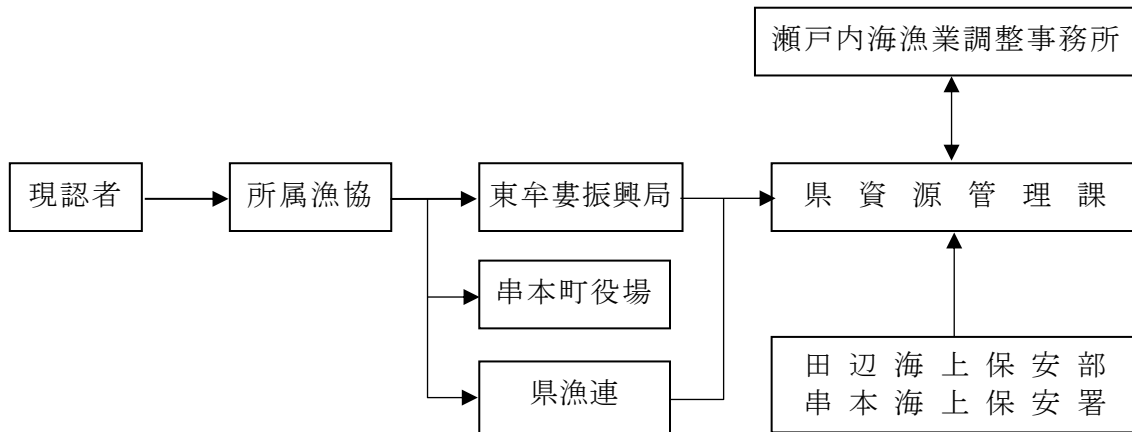

(3) 漁船及び養殖筏等の損害流出事故への対応

風水害等による漁場及び養殖筏等の損害流出事故発生等の伝達方法は、以下のとおりとする。

■漁船及び養殖筏等損害流出事故の伝達方法

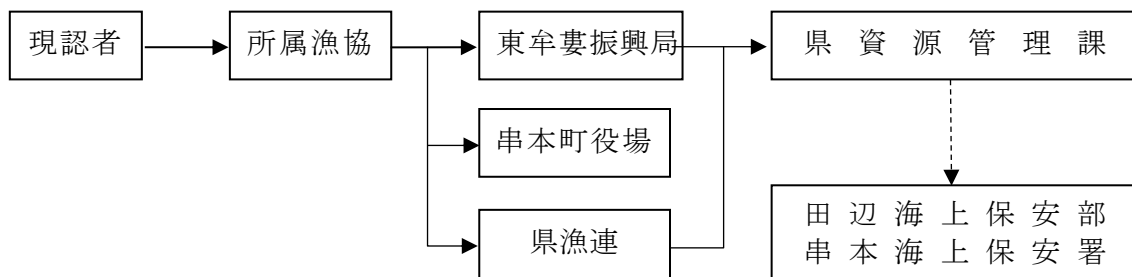

第9章 公共的施設災害応急対策計画

項目	初動	応急	復旧	担当
第1節 上水道・簡易水道施設災害応急対策計画	●	●		水道課（建設部）
第2節 公衆電気通信施設災害応急対策計画	●	●		西日本電信電話株式会社 各通信事業者
第3節 電力施設災害応急対策計画	●	●		関西電力株式会社
第4節 鉄道施設災害応急対策計画	●	●		西日本旅客鉄道株式会社

第1節 上水道・簡易水道施設災害応急対策計画

担当	水道課（建設部）
----	----------

1. 計画方針

災害により水道施設に被害が生じた場合は、速やかに応急措置を講じ、給水確保に努める。

2. 計画内容

(1) 実施者

上水道・簡易水道施設の応急対策にかかわる業務は、建設部水道班が実施する。

(2) 応急措置

建設部水道班は、風水害の発生時に、取水、導水、浄水及び送水の各施設についての被害状況を早急に調査し、迅速に関係機関に伝達する。

また、小規模な配水管が破損した場合は、応急修理により給水に努める。

(3) 応急復旧

ア. 各水源の取水施設・導水施設及び浄水施設の復旧を最優先に行い、順次浄水場に近い箇所から送水管の復旧を進める。

イ. 応急復旧作業の実施に際しては、指定給水装置工事事業者に要請するとともに、建設業者の応援を求める。

ウ. 被害状況に基づいて、必要な復旧資材を迅速に調達し、不足する資材については早急に発注する。

エ. 応急復旧の実施に必要な人員・資機材が確保できない場合には、総務部と連携を図りつつ、速やかに、相互応援協定等に基づく支援の要請を行う。

オ. 配水支管、給水管の被害が大きい地域においては、共用栓*¹による拠点給水・運搬給水を実施する。

管路の被害が大きく、送水が困難な場合、復旧に長時間を要する場合については、仮設管による通水などにより、できるだけ断水地域を解消する。

カ. ほぼ断水地域が解消した段階で、引き続き各戸給水を目途に復旧を実施する。

*¹共用栓：共用栓給水装置（共用栓）とは、2戸以上または2箇所以上で共用する給水装置をいう。

(4) 応援要請

災害の応急復旧が、町独自では不十分であると判断される場合、日本水道協会和歌山県支部と締結している「水道災害相互応援対策要綱に基づく協定書」に基づき、応援を要請する。

ア. 応援要請先

第6ブロック代表都市である新宮市

イ. 応援活動の内容

- (ア) 応急給水作業
- (イ) 応急復旧作業
- (ウ) 応急復旧資材の供出
- (エ) 工事業者の斡旋
- (オ) 前に掲げるもののほか、特に要請のあった事項

ウ. 要請方法

口頭、電話または通信、無線等により行い、後日文書により速やかに要請先まで提出する。

<明記事項>

- (ア) 災害の状況
- (イ) 必要とする資機材、物資等の品目及び数量
- (ウ) 必要とする職員の職種別人員
- (エ) 応援の場所及び応援場所への経路
- (オ) 応援の期間
- (カ) 前各号に掲げるもののほか、必要な事項

第2節 公衆電気通信施設災害応急対策計画

担当	西日本電信電話株式会社、各通信事業者
----	--------------------

1. 計画方針

各事業者は、災害により電気通信施設に被害が発生し、または発生するおそれがある場合において、当該災害の規模その他の状況により、災害応急対策及び災害復旧を実施する。

2. 計画の内容

(1) 災害時における情報の収集及び連絡

ア. 情報の収集、報告

災害が発生し、または発生するおそれがあるときは、重要通信の確保、若しくは被災した電気通信設備等を迅速に復旧するため、次の情報を収集し、対策組織の長に報告するとともに関係組織相互間の連絡、周知を行う。

- (ア) 気象状況、災害予報等
- (イ) 電気通信設備等の被害状況、そ通状況及び停電状況
- (ウ) 当該組織の災害応急復旧計画及び措置状況
- (エ) 被災設備、回線等の復旧状況
- (オ) 復旧要員の稼働状況
- (カ) その他必要な情報

イ. 社外関係機関との連絡

災害が発生し、または発生するおそれがあるときは、必要に応じ当該区域を管轄する次の社外関係機関と災害対策に関する連絡をとる。

- 県、町、警察、消防、水防及び海上保安の機関、地方郵政局、総合通信局、気象台または測候所、行政機関、報道機関、非常通信協議会、電力会社、交通運輸機関、自衛隊及びその他の必要な機関

(2) 通信の非常そ通措置

- ア. 「災害救助法」が適用された場合等には避難場所に、り災者が利用する特設公衆電話の設置に努める。
- イ. 災害の発生により著しく通信輻輳が発生した場合は、安否等の情報を円滑に伝達できる災害用伝言ダイヤル等を速やかに提供する。

(3) 災害時における広報

- ア. 災害の発生が予想される場合または発生した場合に、通信のそ通及び利用制限の措

置状況および被災した電気通信設備等の応急復旧状況等の広報を行い、通信のそ通ができないことによる社会不安の解消に努める。

- イ．テレビ、ラジオ、新聞等の報道機関を通じて広報を行うほか、必要に応じてホームページや支店前掲示等により直接当該被災地に周知する。
- ウ．災害用伝言ダイヤル等を提供した場合、交換機よりの輻輳トーカー案内、避難所等での利用案内を実施する他、必要に応じて報道機関、町との協力体制により、テレビ、ラジオ、防災無線等で利用案内を実施する。

(4) 設備の応急復旧

災害に伴う電気通信設備等の応急復旧は、恒久的復旧工事との関連並びに情勢の緊急度を勘案して、迅速・適切に実施する。

- ア．被災した電気通信設備等の復旧は、サービス回復を第一義として速やかに実施する。
- イ．必要と認めるときは、災害復旧に直接関係のない工事に優先して、復旧工事に要する要員資材及び輸送の手当てを行う。
- ウ．復旧にあたっては、行政機関、ライフライン事業者と提携し、早期復旧に努める。

第3節 電力施設災害応急対策計画

担当	関西電力株式会社
----	----------

1. 計画方針

電気施設を災害から防護するため、関西電力串本技術サービスセンターと協力し、各種施策を実施するとともに、災害が発生した場合には、速やかに応急復旧作業により電力の供給確保に努める。

2. 計画内容

(1) 情報の収集、連絡

災害が発生した場合は、以下に掲げる情報を迅速かつ的確に把握する。

ア. 一般情報

(ア) 気象、地象情報

(イ) 一般被害情報

一般公衆の家屋被害情報及び人身災害発生情報並びに電力施設等を除く水道、ガス、交通、通信、放送施設、道路、橋梁等の公共施設をはじめとする当該管内全般の被害情報

(ウ) 対外対応状況（地方公共団体の災害対策本部、官公署、報道機関、需要家等への対応状況）

(エ) その他災害に関する情報（交通状況等）

イ. 当社被害情報

(ア) 電力施設等の被害状況及び復旧状況

(イ) 停電による主な影響状況

(ウ) 復旧資材、復旧要員、食糧等に関する事項

(エ) 従業員の被災状況

(オ) その他災害に関する情報

(2) 広報活動及び方法

災害の発生が予想される場合、または災害が発生した場合は、停電による社会不安の除去のため電力施設被害状況及び復旧状況について広報を行う。

また、公衆感電事故や電気火災を防止するため広報活動を行う。

広報については、テレビ、ラジオ、新聞等の報道機関を通じて行うほか、状況に応じて広報車等により直接当該地域へ周知する。

（3）対策要員の確保

- ア．夜間、休日に災害発生のおそれがある場合、あらかじめ定められた各対策要員は気象、地象情報その他の情報に留意し、対策組織の設置に備える。
- イ．対策組織が設置された場合は、対策要員は速やかに所属する対策組織に出動する。なお、供給区域内において震度6弱以上の地震が発生した場合は、関係所属の社員はあらかじめ定められた基準に基づき直ちに所属する事業所に出動する。
- ウ．交通途絶等により所属する事業所に出動できない対策要員は、最寄り事業所に出動し、所属する事業所に連絡のうえ、当該事業所において災害対策活動に従事する。

（4）復旧資材の確保

ア．調 達

対策組織の長は、予備品、貯蔵品等の在庫量を確認し、調達を必要とする資材は次のいずれかの方法により可及的速やかに確保する。

- （ア）現地調達
- （イ）対策組織相互の流用
- （ウ）他電力会社等からの融通

イ．輸 送

災害対策用の資機材の輸送は、原則としてあらかじめ調達契約をしている請負会社の車両、舟艇、ヘリコプター等により行う。

ウ．復旧資材置き場等の確保

災害時において、復旧資材置き場及び仮設用用地が緊急に必要となり、この確保が困難と思われる場合は、当該地方公共団体の災害対策本部に依頼して、迅速な確保を図る。

（5）危険予防措置

電力需要の実態に鑑み、災害時においても原則として供給を継続するが、警察、消防機関等から要請等があった場合には、対策組織の長は送電停止等の適切な危険予防措置を講ずる。

（6）応急工事

ア．応急工事の基本方針

災害に伴う応急工事については、恒久的復旧工事との関連並びに情勢の緊急度を勘案して、二次災害の防止に配慮しつつ、迅速、適切に実施する。

イ．応急工事基準

災害時における具体的応急工事については、次の基準により実施する。

- （ア）水力・火力発電設備
共通機器、流用可能備品、貯蔵品を活用した応急復旧措置を行う。

(イ) 送電設備

ヘリコプター、車両等の機動力及び貯蔵品を活用した応急復旧措置を行う。

(ウ) 変電設備

機器損壊事故に対し系統の一部変更または移動用変圧器等の活用による応急措置で対処する。

(エ) 配電設備

非常災害仮復旧標準工法（標準作業要綱準則）による迅速確実な復旧を行う。

(オ) 通信設備

可搬型電源、移動無線機等の活用により通信連絡を確保する。

ウ. 災害時における安全衛生

作業は、通常作業に比し、悪条件のもとで行われるので、安全衛生については十分配慮して実施する。

第4節 鉄道施設災害応急対策計画

担当	西日本旅客鉄道株式会社和歌山支社和歌山指令
----	-----------------------

1. 計画方針

鉄道に関する事故または災害が発生し、もしくは発生が予測される場合の災害応急対策等は、西日本旅客鉄道株式会社和歌山支社新宮駅と協力して応急措置にあたる。

2. 計画内容

災害等により応急対策等を実施する場合は、「和歌山支社鉄道事故及び災害応急処置要項」により応急復旧活動を行う。

(1) 初動措置

ア. 保守担当区の措置

災害により列車の運転に支障を生ずる事態が発生または発生が予想される場合は、列車抑止し線路・橋梁・重要建築物・電車線路及び信号保安設備等の巡回・固定警備により安全確認を行う。

イ. 列車の措置

乗務員は列車の運行に支障を生じるおそれのある災害発生現場に遭遇した場合は、速やかに停止の措置を取る。ただし、危険な箇所に停止した場合、安全な箇所に移動する。

また、状況によっては旅客の避難救出救護の要請を行うとともに関係箇所に対し必要事項の速報を行う。

ウ. 駅の措置

駅長は災害の程度に応じて、以下の措置を取る。

(ア) 駅舎及び関連施設の応急措置

(イ) 情報収集

(ウ) 必要に応じ、列車防護、救護所の開設、医療機関の救援要請等

(2) 旅客の避難誘導及び救出救護

ア. 避難誘導

(ア) 駅における避難誘導

駅長は、被害の状況により旅客への広報を積極的に行い、避難について駅員の指示に従うよう協力を求める。

(イ) 列車における避難誘導

乗務員は、被害状況等について積極的に案内を行い協力を求める。

また、被災の状況、救出救護の手配、避難場所その他必要事項について和歌山支社運輸指令（最寄り駅）に連絡処置を講じる。

イ. 救出救護

列車の脱線、転覆または建造物の崩壊等によって死傷者が発生した場合は、駅長及び乗務員はただちに救出救護活動を行う。

本部長は、西日本旅客鉄道株式会社和歌山支社新宮駅と連絡を取り、協力して救出救護活動にあたる。

第10章 自発的支援の受入計画

項目	初動	応急	復旧	担当
第1節 災害ボランティア受入計画	●	●		企画課（総務部）
第2節 労働者の確保計画	●	●	●	産業課（経済部）、 被害程度に応じ全部班等

第1節 災害ボランティア受入計画

担当	企画課（総務部）
----	----------

1. 計画方針

町内外から寄せられる支援申し入れに対して、関係機関は連携を密にし、適切に対処するよう努める。

災害応急対策の実施にあたるボランティアの受入、編成及び活動は、本計画による。

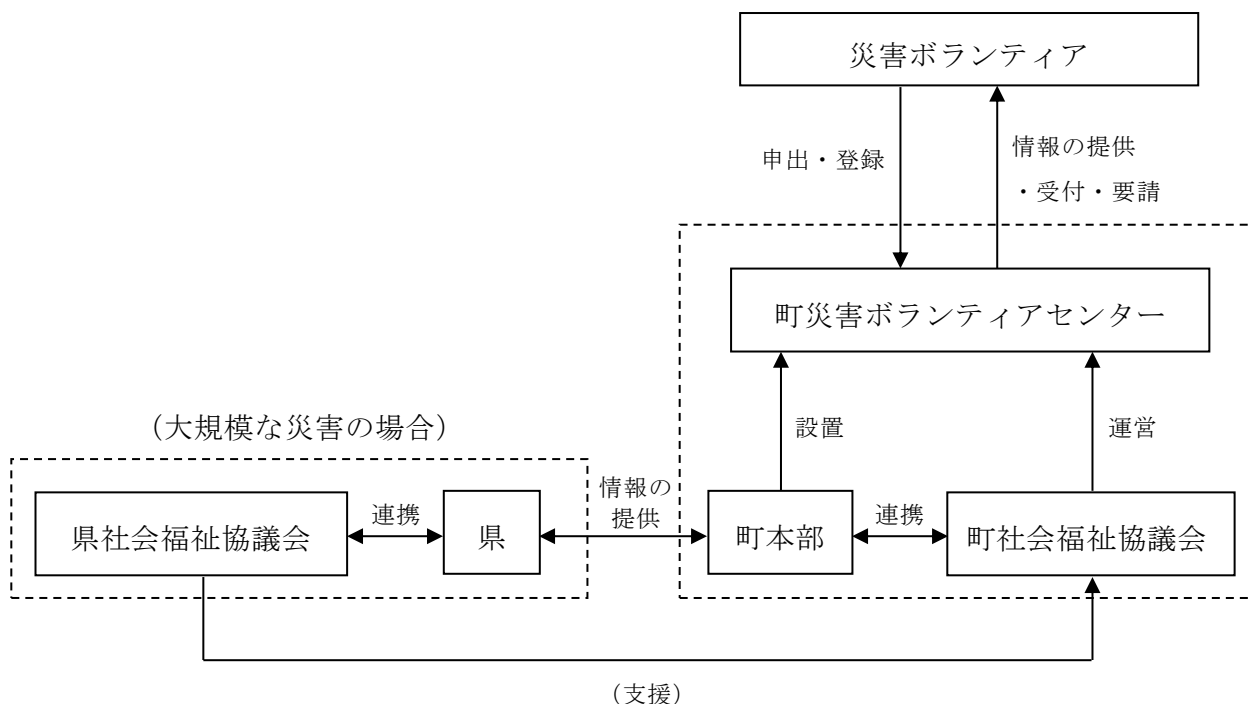

2. 計画内容

(1) ボランティアの受け入れ

町、県、日本赤十字社和歌山支部、社会福祉協議会、その他ボランティア活動推進機関は相互に協力・連携し、ボランティアが被災者のニーズに応じて円滑に活動できるよう適切に対処する。

ア. 町の活動

(ア) ボランティアセンターの設置

町は、被災の程度により必要と認めたときは、社会福祉協議会その他関係機関と協議の上、ボランティアで組織する調整機関（以下「ボランティア調整機関」という）と連携が図られ、その活動に対し情報提供、調整支援が行え、ボランティア活動受入れ施設となるボランティアセンターを設置する。

ボランティアセンターの設置場所は、串本町福祉総合センターを基本とし、災害の規模、災害による施設の損傷や二次災害の恐れがある場合は、町と社会福祉協議会及びその他関係機関と協議の上、決定する。

■ ボランティアセンター設置施設

施設名	所在地	備考
串本町福祉総合センター	サンゴ台 783-7	ボランティアセンター (ボランティア受入れ)

イ. 社会福祉協議会の活動

(ア) 受入窓口の開設・運営

ボランティアセンターが設置された場合、社会福祉協議会は直ちに受入窓口を開設する。

ボランティアの受入れや活動方針の決定、人員の派遣等についてはボランティア調整機関の自主性を尊重する。

受入窓口は、ボランティア調整機関と連携を図るとともに、その活動に対し情報の提供、活動支援を行う。

(イ) 活動拠点の提供等

社会福祉協議会は、町と協議の上ボランティア活動に必要な場所及び情報を提供する。

ウ. 県の活動

災害の状況、町から収集した住民のニーズなどの情報を日本赤十字社和歌山県支部、社会福祉協議会、その他の広域的なボランティア活動推進機関に提供する。

また、社会福祉協議会などのボランティア活動推進機関と連携し、ボランティアが円滑に活動できるよう環境整備を図る。

エ. 日本赤十字社和歌山県支部の活動

(ア) 情報の提供

ボランティア支援の申し入れに対して、被災地の状況、ボランティアの活動内容、受入れ窓口など情報の提供に努める。

(イ) 日本赤十字奉仕団への要請

必要に応じ、日本赤十字奉仕団に対して支援を要請する。

(2) ボランティアの編成

ア. ボランティアは災害応急対策の実施に奉仕する目的をもって、おおむね以下の団体等で編成する。

- ①ボランティア活動団体
- ②日本赤十字奉仕団体
- ③青年団
- ④婦人会
- ⑤自主防災組織、区
- ⑥学生及び生徒

イ. ボランティアは各団体別に編成し、名称を付け、団長、副団長、班長等を置き、平常時の組織を考慮して災害協力活動の実態に即した編成をとる。

(3) 活動計画

ア. 受付

奉仕活動に参加する団体の受付は、本部が設置した町災害ボランティアセンターで行い、社会福祉協議会が運営を担当する。

イ. 活動

ボランティアは主として次の作業に従事するが、活動に参加する団体の組織並びに実態に即した作業に従事させるよう努める。

- ①炊出しその他災害救助の実施
- ②通信・通訳・手話・介護等
- ③清掃の実施
- ④災害対策用物資、資材の輸送及び配分
- ⑤応急復旧作業現場における危険を伴わない軽易な作業
- ⑥軽易な事務の補助
- ⑦その他上記作業に類した作業

(4) その他

ア. 帳簿等の整備

ボランティアの協力を受けた機関は、以下について記録簿を作成し整備する。

- ①奉仕活動に参加した団体の名称及び人員・氏名
- ②作業内容及び期間
- ③その他参考事項

イ. 協力要請

本部・各部署は、分担する災害応急対策実施のため、ボランティアによる作業の必要があると認めるときは、総務部に連絡し協力を要請する。

ウ. 県への協力要請

県に協力要請する場合は、活動地、必要人員、活動地への移動手段等必要な情報提供を行う。

第2節 労働者の確保計画

担当	産業課（経済部）、被害程度に応じ全部班等
----	----------------------

1. 計画方針

災害応急対策の実施が、本部の職員及びボランティア等では労力的に不足し、あるいは特別な作業のため技術的な労力が必要なときにおける労働者の確保は、本計画による。

2. 計画内容

(1) 労働者の雇用

労働者の雇用は、原則として経済部を通じて行うが、急を要する場合または経済部で雇用できない場合は、それぞれの部において行う。

(2) 労働者雇用の方法

一般の労働者の雇上げについては、町内の建設業者等に委託要請するものとし、なお不足のときは、公共職業安定所に雇用を依頼する。

(3) 労働者雇用の範囲

労働者雇用の範囲は、災害応急対策の実施に必要な人員とするが、救助法に基づく救助の実施に必要な労働者の雇上げの範囲は、以下のとおりである。

ア. り災者の避難誘導要員

災害のため現に被害を受けるおそれのある者を安全地帯に避難させるための誘導要員を必要とするとき

イ. 医療及び助産のための移送要員

(ア) 救護班だけでは処理できない重症患者または救護班が到着するまでの間に、医療措置を講じなければならない患者がおり、病院診療所に運ぶための要員を必要とするとき

(イ) 救護班によって医療助産が行われる際の医師、助産師、看護師等の移動に伴う要員

(ウ) 傷病がまだ治癒せず、しかも重傷ではあるが、今後は自宅療養することとなった患者を輸送するための要員

ウ. り災者の救出要員

り災者の身体の安全を保護するため、り災者を救出するための要員

エ. 飲料水の供給要員

飲料水を供給するための機械器具の運搬操作等に要する人員及び飲料水を浄化するための、医薬品等の配布に要する要員並びに飲料水を供給するために必要とする要員。

オ. 救済用物資の整理、輸送及び配分要員

被服、寝具その他生活必需品、学用品、炊出し用の食糧品・調味料・燃料、医療品、衛生材料を整理し輸送及び配分するための要員

カ. 遺体捜索要員

遺体捜索に必要な機械器具その他の資材の操作及び後始末に要する要員

キ. 遺体の処理（埋葬を除く）要員

遺体の洗浄消毒等の処理をする要員及び仮安置所等まで輸送するための要員

ク. 対策要員雇用の特例

以上の他埋葬、炊出し、その他救助作業の要員を確保する必要がある場合は、本部長は東牟婁振興局に申請する。

(4) 労働者雇用の期間

労働者雇用の期間は災害応急対策の開始から終了までの必要な期間とするが、救助法に基づく要員の雇用期間は、それぞれの救助の実施が認められている期間である。
ただし、内閣総理大臣の承認を得て延長された場合は、自動的に延長される。

(5) 労働者の賃金

雇用労働者に対する賃金は、法令その他に規定されているものを除き、労働者を雇用した地域における通常の実費程度を支給する。

(6) その他

労働者を雇用した場合は、次の帳簿等を整備し保存しておかなければならない。

ア. 救助実施記録日計票 [様式 4]

イ. 人夫雇上げ台帳

ウ. 人夫賃支払関係証拠書類

【様式 4 災害救助法関係様式】

第11章 在港船舶対策計画

項目	初動	応急	復旧	担当
在港船舶対策計画	●	●		串本海上保安署、産業課（経済部）

1. 計画方針

台風、高潮等に際し、港内の船舶の災害対策は本計画による。

2. 計画内容

(1) 関係機関との協力

台風襲来時等における災害を防止するため、県、田辺海上保安部、串本海上保安署、各漁業協同組合等と、密接な協力により事故防止の徹底を図る。

(2) 避難の指導・勧告

在港船舶に対し、気象等の情報を伝達するとともに、早期避難の勧告及び安全な停泊地への避難を指導する。

(3) 障害物対策

港内における障害物に対する措置については、田辺海上保安部または串本海上保安署に通報し、航行警報等の航行安全対策措置を要請する。

障害物の除去については、港管理者に要請し、町管理港については、漁業協同組合等に協力要請を行い、その除去に努める。

第12章 災害緊急事態の布告及び特定大規模災害の指定

項目	初動	応急	復旧	担当
災害緊急事態の布告及び特定大規模災害の指定	●			総務課（本部事務局）、各部班

非常災害が発生し、かつ、当該災害が国の経済及び公共の福祉に重大な影響を及ぼすべき異常かつ激甚なものである場合において、当該災害に係る災害応急対策を推進し、国の経済の秩序を維持し、その他当該災害に係る重要な課題に対応するため特別な必要があると認めるとき、内閣総理大臣は、関係地域の全部または一部について災害緊急事態の布告を発するとともに、内閣総理大臣を本部長とする緊急非常災害対策本部を設置する。（平成25年6月改正災害対策基本法）

内閣総理大臣により串本町の地域に関して災害緊急事態の布告があったときは、災害対策基本法第86条の2から第86条の5までの特例措置を可及的速やかに講ずることができるようにするため、当該災害により現実に発生している個別具体的な状況を確認せずとも、被災地において甚大な被害が当然生じているものとみなして、「特定大規模災害」の指定、及びこれらの特例措置が自動的に適用される。

災害対策基本法第86条の2から第86条の5までの特例措置のあらまし

1. 避難所及び応急仮設住宅における特例（第86条の2）

政令で定める区域及び期間において、消防法第17条の規定（建築物の工事施工に関する消防長または消防署長の同意）は、適用しない。ただし、消防設備、消防用水及び消火活動上必要な施設の設置及び維持に関する基準を定め、その他避難所及び応急仮設住宅における災害防止、公共の安全確保のために必要な措置を講ずること。

2. 臨時の医療施設に関する特例（第86条の3）

政令で定める区域及び期間において、医療法第4章の規定（病院、診療所及び助産所の開設、管理に関する国、都道府県等への届出、許可等）は、適用しない。

3. 埋葬及び火葬の特例（第86条の4）

厚生労働大臣の定める期間に限り、墓地、埋葬等に関する法律第5条（市町村長による許可）及び第14条（許可証受理後の埋葬、火葬または収蔵）に規定する手続の特例を定めることができる。

4. 廃棄物処理の特例（第86条の5）

環境大臣は期間を限り、廃棄物処理特例地域を指定するとともに、廃棄物処理特例基準を公布し、廃棄物処理の迅速化を図ることができる。

第3部 その他災害応急対策

第1章 危険物等災害応急対策計画

項目	初動	応急	復旧	担当
第1節 危険物施設災害応急対策計画	●	●		消防本部
第2節 高圧ガス災害応急対策計画	●	●		消防本部
第3節 危険物、高圧ガス、火薬類輸送車両災害応急対策計画	●	●		消防本部
第4節 海上災害応急対策計画	●	●		串本海上保安署、消防本部
第5節 放射性物質事故応急対策計画	●	●		総務課（総務部）、福祉課（救助部）、住民課（救助部）、消防本部
第6節 有害物質漏洩等応急対策計画	●	●		総務課（総務部）、住民課（救助部）

第1節 危険物施設災害応急対策計画

担当	消防本部
----	------

1. 計画方針

町及び防災関係機関は、火災その他の災害に起因する危険物等災害の被害を最小限にとどめ、周辺住民に対する危害防止を図る。

2. 計画内容

(1) 事業所

危険物施設の管理者は、関係法令により定められた予防規程等によるほか、本部、県等と連携して、災害時における応急措置を以下により実施する。

ア. 災害が発生するおそれのある場合の措置

- (ア) 情報及び警報等を確実に把握する。
- (イ) 施設内の警戒を厳重にするとともに保安要員を各部署に配備する。
- (ウ) 消防設備等を点検整備するとともに、危険物の流出、あるいは爆発等のおそれのある作業及び移送の停止並びに施設の応急点検と出火等の防止対策を講じる。

(エ) 初期消火要領の徹底及び混触発火等による火災の防止対策を講じる。

イ. 災害が発生した場合の措置

- (ア) 消防機関及びその他の関係機関へ通報する。
- (イ) 消防設備を使用し、災害の防除に努める。
- (ウ) 危険物施設等における詰替え、運搬等の取扱いを禁止し、災害の拡大誘発の防止に最善の方策を講じる。
- (エ) 災害状況の把握及び災害拡大に伴う付近の状況等により避難等の処置を講じる。

(2) 本 部

危険物施設の管理者と密接な連携を保ち、災害の拡大を防止するための消防活動、負傷者等の救出、警戒区域の設定、広報活動及び避難の指示等必要な応急対策を消防計画の定めるところにより実施する。

(3) 通信連絡体制

危険物施設において事故、災害が発生した場合、次図により関係機関に通報する。

■通報連絡体制

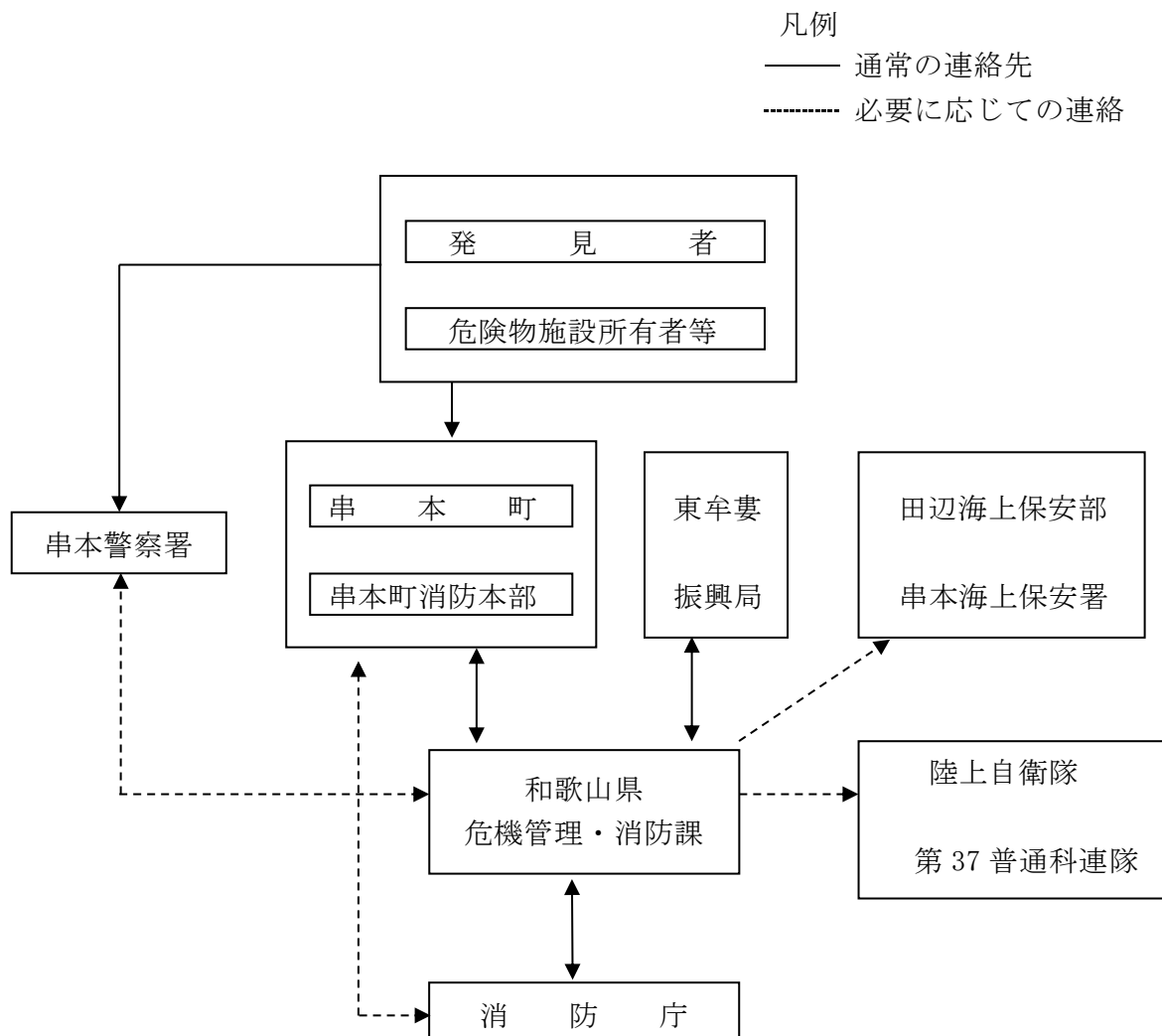

第2節 高圧ガス災害応急対策計画

担当	消防本部
----	------

1. 計画の方針

高圧ガスによる災害に際して、住民の生命及び財産を保護するため、この計画を定める。

2. 計画の内容

高圧ガスによる災害の発生するおそれがある場合、または災害が発生したときは、災害の発生または拡大を防止するため速やかに以下の応急措置を講じる。

(1) 管理者の措置

高圧ガスによる災害が発生するおそれがある場合は、その施設等の管理者は、関係機関と連絡を密にし、速やかに適切な措置を講じる。

(2) 住民の避難

上記の措置がとれない場合は、必要に応じ、危険地域内の住民の避難措置を講じる。

(3) 災害への対応

高圧ガスによる災害が発生した場合、消防機関、警察等のいずれかに通報するとともに、以下の措置を講じる。

- ア. 立入禁止区域の設定及び交通規制
- イ. 被害者の救出、救護
- ウ. 消火及び防火、防爆、除害活動並びに広報活動

(4) 応援の要請

必要に応じて、和歌山県高圧ガス地域防災協議会、（社）和歌山県エルピーガス協会または関係事業所等の応援を求める。

第3節 危険物、高圧ガス、火薬類輸送車両災害応急対策計画

担当	消防本部
----	------

1. 計画の方針

危険物、高圧ガス、火薬類輸送車両の事故に伴う応急措置は、本計画により実施する。

2. 計画の内容

(1) 輸送従事者

輸送途上において事故が発生したときは、以下の措置を講じるほか、事故の状況並びに積載危険物の種類及び性状等に応じ適切な措置を講じる。

- ア. 消防機関及び警察官へ通報する。
- イ. 付近住民並びに通行人に火気使用禁止及び風上への避難を呼びかける。
- ウ. エンジンの停止、安全弁の確認、初期消火等の適切な措置を講じる。
- エ. 特に火薬類については、盗難防止、爆発防止等の適切な措置を講じる。
- オ. 高圧ガスについては、和歌山県高圧ガス地域防災協議会指定防災事業所の協力を求め適切な措置を講じる。

(2) 本 部

警戒区域の設定、火気使用禁止の広報及び避難の指示等必要な応急対策を消防計画の定めるところにより実施する。

第4節 海上災害応急対策計画

担当	串本海上保安署、消防本部
----	--------------

1. 計画方針

- (1) 本計画は、海上における船舶の座礁、接触、衝突、沈没等の災害並びにこれらの災害による大量流出油事故の災害（以下「海上災害」という。）が発生した場合に人命救助、消火活動、流出油等の拡散防止と除去、付近の船舶並びに沿岸住民の安全を図るため、町及び関係機関がとるべき対策を定める。
- (2) 大規模かつ広域的な海上災害の発生または発生のおそれがある場合は、周辺市町村や関係団体等への協力要請を行うとともに、町長は県を通じて、被害の程度に応じ自衛隊の派遣要請を行い、被害の拡大を防止する。

2. 計画内容

(1) 海上被害発生時の対応

海上災害が発生した場合には、町は次のことを行う。

- ア. 災害状況の把握及び防災関係機関への通報
- イ. 地域住民、在港船舶等に対する災害発生のお知らせ
- ウ. 災害の拡大防止のため応急措置

(2) 通報連絡体制

防災関係機関等における通報連絡は、次により行う。

（但し、流出油事故災害の場合は、上記の他、和歌山県排出油等防除協議会の連絡体制を併用する。）

■通報連絡体制

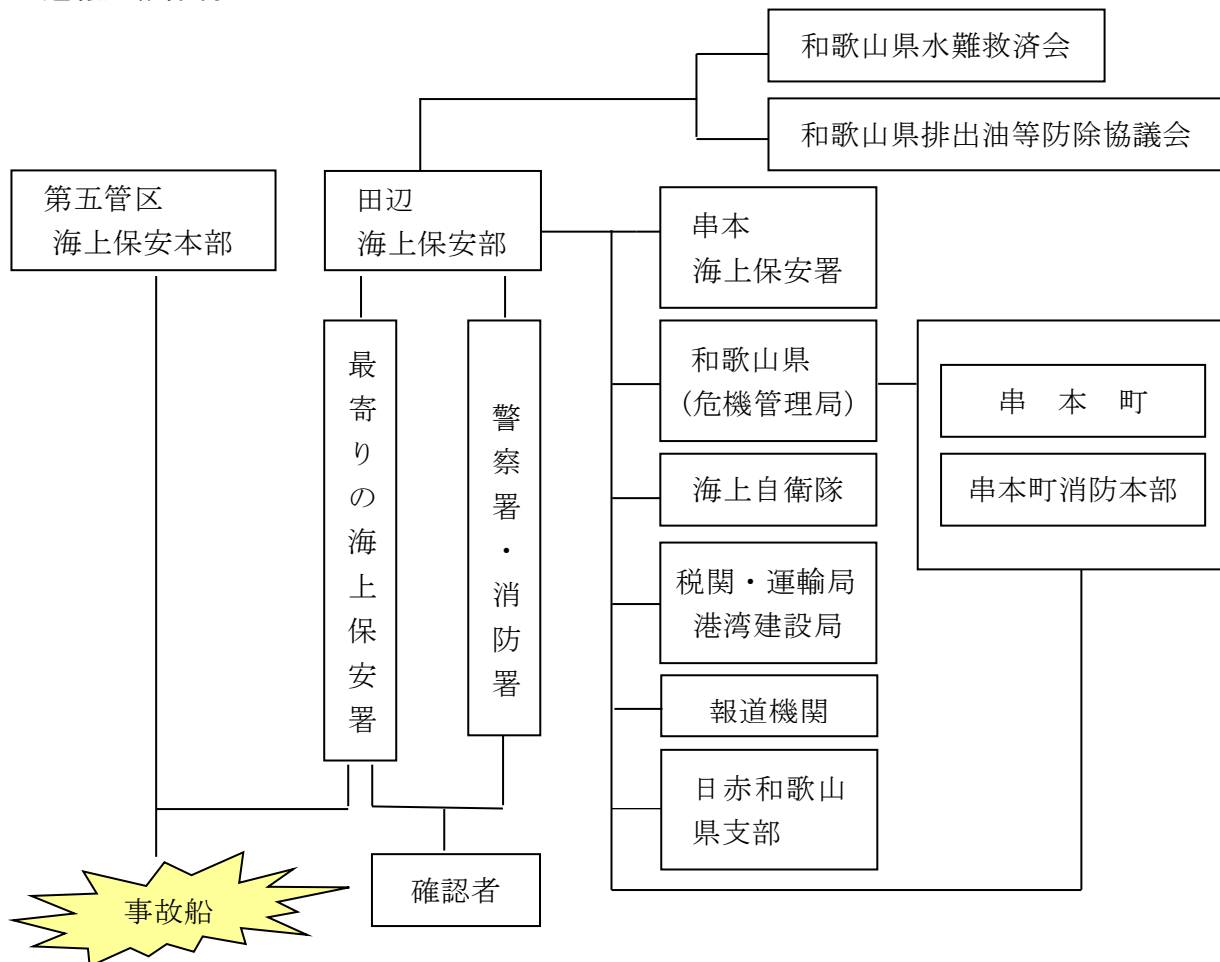

(3) 沿岸警戒

流出油による災害が沿岸地域に波及するおそれがある場合は、当該地域における現場警戒に従事し、次の措置を実施する。

- ア. 沿岸住民に対する火気の使用制限及び禁止等自衛措置の指示、勧告
- イ. 流出油の漂着に係る監視パトロール

(4) 海上流出油対策

海上に大量の油が流出し、沿岸に漂着しまたは漂着のおそれがある場合は、流出油災害の拡大を防止するため、県排出油防除協議会等関係機関と連携を図りながら、次に掲げる応急措置を行う。

- ア. 流出油の状況把握
- イ. 関係機関との連絡調整
- ウ. 防除資機材の調達
- エ. 沿岸の監視及び漂着した流出油等の除去
- オ. 回収油等の保管

■和歌山県排出油等防除協議会連絡体制

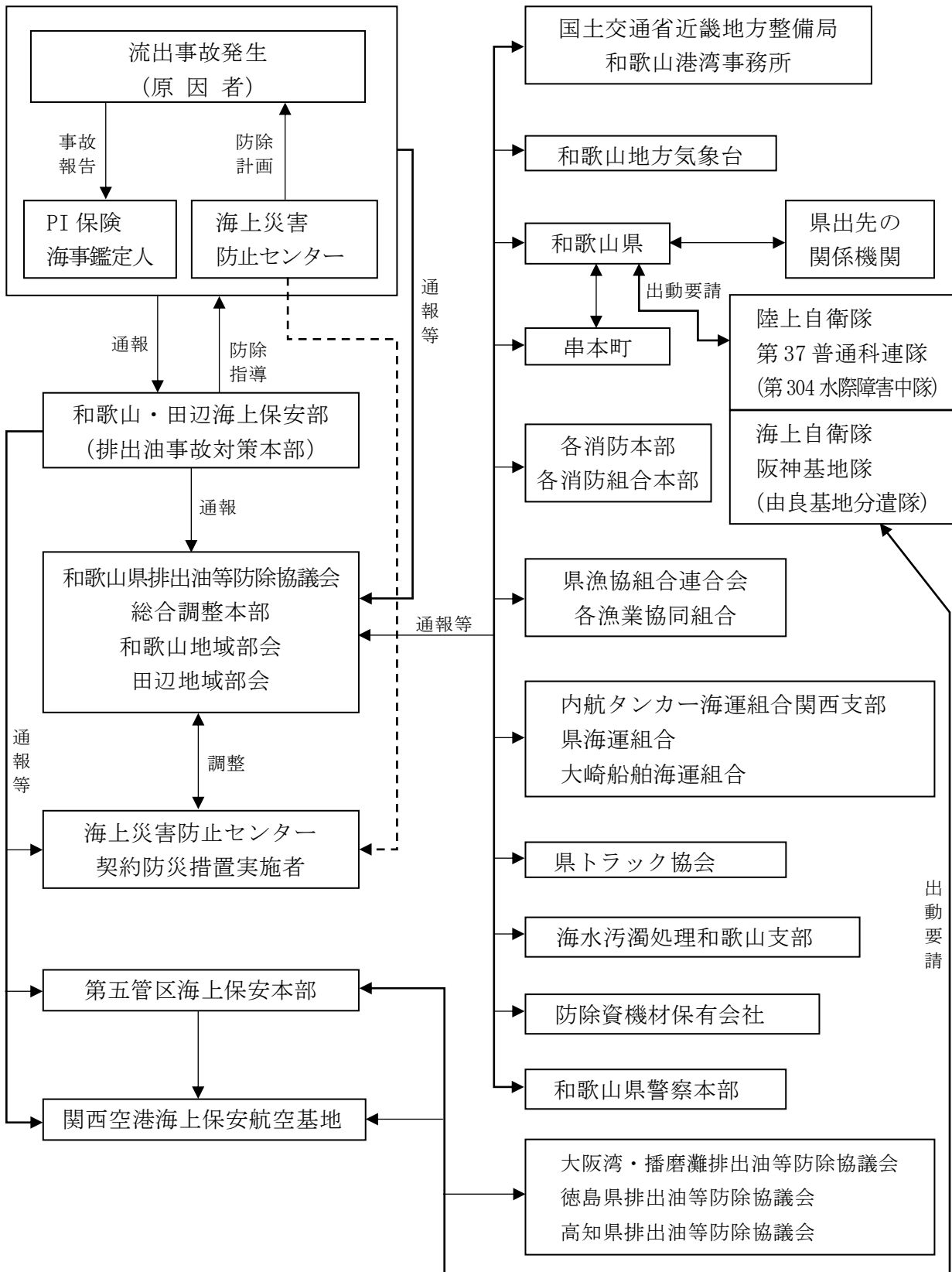

第5節 放射性物質事故応急対策計画

担当	総務課（総務部）、福祉課（救助部）、住民課（救助部）、消防本部
----	---------------------------------

1. 計画方針

放射性物質事故が発生し、または発生するおそれがある場合に、迅速・的確な応急対策を実施して住民の安全を確保するための対応については、この計画による。

2. 計画内容

放射性物質による事故が発生するおそれがあるときは事故の発生を防止するため、及び事故が発生したときは事故による被害の拡大を防止するため、速やかに次の応急措置を講じる。

- (1) 放射性物質取扱業者は、放射性物質による事故が発生するおそれのあるとき及び事故が発生したときは、速やかに国、県、町等へ通報する。
- (2) 県は、事故の連絡、通報を受けたときは、消防庁及び防災関係機関に連絡、通報するとともに、安全規制担当省庁（文部科学省、国土交通省等）と連絡調整を行う。
町は、事故の連絡、通報を受けたときは、関係機関に連絡、通報するとともに、県、消防本部と連絡調整を行う。また、事故に関する情報の収集を図り、県等の指導を得て事故に対する対応方針を決定するほか、その他の関係機関との連絡調整、住民への情報提供等を行う。

第6節 有害物質漏洩等応急対策計画

担当	総務課（総務部）、住民課（救助部）
----	-------------------

1. 計画方針

災害による有害物質の漏洩等により、住民の健康被害が生じまたはそのおそれがある場合の応急対策については、この計画による。

2. 計画内容

- (1) 県は、町、関係機関及び事業所と連絡を取り、有害物質の漏洩等の有無、汚染状況、原因等必要な情報を迅速かつ的確に収集する。
町、住民等から異常の通報があった場合は、速やかに県に対し連絡するとともに、情報収集のために必要な協力を行う。
- (2) 県は、町と協力して、被災事業所について、有害物質の漏洩状況及び環境汚染防止措置の実施状況を把握するとともに、環境汚染による二次災害防止のための指導を行う。
町は、被災事業所周辺地区の自主防災組織を通じて、県の措置について、連絡し、地区内住民への注意喚起及び異常を感知した場合の町または県への連絡を要請するなど必要な協力を行う。
- (3) 県は、被災により損壊した建物等の撤去工事において発生する粉じんや石綿の飛散を防止するため、町と協力して、建物等の損壊状況の調査を行うとともに当該建築物等の所有者等に対し、その飛散防止対策を実施するよう指導する。
町は、自ら所管する施設について、必要な飛散防止対策を講じるとともに、県の行う指導に対して必要な協力を行う。
- (4) 県は、被災状況に応じて測定場所の選定等、町の協力を得て必要な環境モニタリングを行う。
町は、適当と思われる測定場所候補地リスト等を県に提供するとともに、環境モニタリング結果について、町への速やかな提供を要請する。
- (5) 県は、有害物質の漏洩等により住民の健康に被害が生じる恐れがある場合は、町、関係機関に連絡するとともに、報道機関の協力により一般への周知を図る。
町は、県から得た情報については、町ホームページ等により情報公開に努めるとともに、被災事業所周辺地区の自主防災組織を通じて、県の措置等と合わせて連絡し、地区内住民への注意喚起及び身体に異常を感知した場合の町または県への連絡方法について周知を図る。